廣州民國日報

許可證審字第陸拾壹號

社址廣州市光復中路柒拾玖號

有線電掛號柒捌式伍
無線電掛號式肆捌〇
編輯部自動電話壹壹捌式〇
經理部自動電話壹〇陸柒伍

第拾肆年 第肆壹〇柒號

今日出紙肆大張零售小洋伍分

總理遺囑

余致力國民革命凡四十年其目的在求中國之自由平等積四十年之經驗深知欲達到此目的必須喚起民衆及聯合世界上以平等待我之民族共同奮鬥現在革命尚未成功凡我同志務須依照余所著建國方略建國大綱三民主義及第一次全國代表大會宣言繼續努力以求貫澈最近主張開國民會議及廢除不平等條約尤須於最短期間促其實現是所至囑

本報價目(郵費在內)	本市	國內日本朝鮮	外洋	香港澳門
一月	一元二毫	一元四毫	四元五毫	三元
半年	六元二毫	七元八毫	二十六元	十八元
全年	十二元	十五元	五十二元	三十六元

今日新聞提要

滂江傳將組獨立政府(一張二版)

德奥緊張盛傳將合併(一張二版)

三廳長先巡視中山縣(一張四版)

兼職黨員仍須受軍訓(二張二版)

中國國民黨中央執行委員會西南執行部 國民政府西南政務委員會 通告

行字第4444號

為通告事查五月四日為五月份第一星期一日茲定於是日上午九時在中山紀念堂聯合舉行總理紀念週仰市內各級黨政軍警機關全體人員及學校民衆團體各派代表二人依時前往參加為要右通告廣州市內各級黨政軍警機關民衆團體學校

注意 一、各級黨政軍警機關人員民衆團體學校代表出席証章由西南執行部從新頒發入場時須懸於襟頭以資識別從前所發各種出席証章一律無效 二、無須簽到隨到隨進但須依照所規定之座位號數對照出席証章號數就坐各該機關所派定糾察員須負責糾察各該機關及其所轄之團體或學校之席次是否係各該本人就坐以維秩序 三、會場內不得散發印刷品 四、出席人員須嚴守時間秩序不得遲到早退

廣東省府合署建築委員會通告

第三號 查本會招投建築合署工程前經通告展期本年五月八日開票茲據各商陳請酌予展緩應准展至本年五月十五日再行開票特此通告

中華民國廿五年四月廿三日

女醫師蘇儀貞

專醫婦女一切內病及小產月經遲延子宮位置異常月經困難等症兼有節制生育法及新嬰看護學一書出售 寓求街廿八號兼受日文早晨十時至夜間十時均可

自來水管理處投供水錶

本處現定期於本年五月十四日在市政府選投六分水錶七千個如有意承供者祈先期到處收閱章程圖式屆期投票可也此佈

兩大戲院

即日五場開影

每日：十二點半　兩點半　五點一刻　七點一刻　九點一刻

永漢 金聲

二十世紀霍士公司最新名貴之大貢獻

莎梨譚寶

●各界注意●

兩院特由美國製備莎梨譚寶名貴紀念章一種。凡屬十歲以下之小朋友。如購樓上入座券者。隨票奉贈一枚。將來有免費看戲之利益。先到先得。贈罄為止。希為留意。

小明珠

前譯『小艦長』

CAPTAIN JANUARY

出入愈愈動心感肺

神化演佳人弦人腑

小眼睛，閃如明珠！

酒渦兒，圓如明珠！

唱歌時是玉盤走珠！

論笑料則砲發連珠！

劇情之演展，

曲盡悲歡離合

表演之緊貼，

備極喜怒哀樂

本片中之莎梨譚寶，不獨歌舞並臻化境，而其表演之深刻，佳妙，允稱其生平所未有！

速即定位

永漢：下期換影

雷電華公司本年超特香艷浪漫俠情巨製

絕世佳人

金聲：不日放影

全部粵語林坤山主演之

兒女債

今日在廣州市荔枝灣開始表演

請看馬大戲

英國卑路協普杜林大馬戲班。計男女演員。共七八十人。獸技之珍禽異獸。亦達五十餘種。藝術新奇。拍演嫻熟。多令觀衆叫絕。尤使觀者百看不厭。茲將節目撮錄如下：(一)單馬表演。(二)五大象奏樂。(三)諧劇。(四)美女跳舞。(五)扳繩演藝。(六)雙人雙馬表演。(七)軟骨人大表演。(八)男女騎術。(九)男女單車表演。(十)鋼線上跳舞。(十一)雙象雙馬表演。(十二)一人騎四馬。(十三)女子騎術。(十四)小丑幻術。(十五)空中飛人。(十六)女子音樂。(十七)滑稽跳舞。(十八)鸚鵡演技。(十九)手技。(二十)獅虎會。(廿一)馬跳舞等。應有盡有。盡量表演。空前未有。過後難逢。各界士女。有欲開發新眼簾。請早臨場購座。幸勿交臂失之。

價目

廂房四位連稅共收十一元

廂房位壹連稅收費三元六毫

▲時間▼

(日塲)下午二時半起至五時止

(夜塲)八時起至十時半止

前座連稅每位三元

頭等連稅座位每位二元四毫

一等連稅每位一元二毫

二等連稅每位六毫

(穿制服之軍人及小童概收半價)

參觀禽獸場每位收費式毫小童收半價每日由上午八時起至下午九時止

英國卑路協普杜林大馬戲班

廣州市自來水管理處招投東山裝管工程

茲本處定於五月一日下午二時在市府開投安裝東山梅花村路口保安路等水管工程如有意承辦者祈先期來處取閱章程屆時投票可也此佈 一丫一卯

眼耳鼻喉 專科醫師陳汝檢啓事

本醫師專門眼耳鼻喉科將廿載於原有地址因俠窄或殘舊不適於用經本月廿四日將原有文德路及潮音街醫所概行收束遷大南路一六六至一六八號診療所照常診症親友賜教請移玉爲荷 診療所大南路一六六至一六八號 電話一五四九九 衛生局驗一式號

女醫師潘芳芬 專醫難孕婦女

潘芳芬女大醫師、醫學精深、久著聲譽、專長婦科、治愈婦科各種疾病、可使婦女正常孕育、乃婦科專家之女醫師也、特爲介紹、俾欲求子者、知所問津焉

醫所 太平北路一三九號 (電話)一六六六一

國民政府西南政務委員麥煥章介紹

勷勤大學招投工程

茲定於五月四日下午三時開投石榴崗新校清水池工程凡屬前經核准登記商店可先赴本校庶務部繳按圖費五元取閱圖則章程依期投票此佈 四八二卯

換發証章啓事

本處、製就圓形銅質証章一種、係力古底中嵌畵色輪形中橫白色一度分鑄「廣東建設廳東路省道行車管理處」及「勤儉和」等字樣下列號碼、本月二十五日分發全路職工佩用以前菱形及橢圓形各種証章自應同時取銷此佈

廣東建設廳東路省道行車管理處啓 卯二六三

武俠影片大本營 新國民 即日放映 請早定座

哥林比亞 初次影權 精武義俠 馬術槍法 大胆英雄 深入虎穴 擺弄惡賊 探險奪寶 包喝大彩 認眞好野

橫掃賊大哥

●英雄好漢添麥蓋主演

新國民轉移全市觀衆視線的貢獻

下期五月二日 全市首次放映

寒江落雁

陳燕燕主演 全部有聲片

聯華影業公司繼天倫後又一巨製

林區黃三廳長先巡視中山後返順德

此行約需四日公畢返省 何廳長定明日出巡東區

本省政府爲攷核各縣三年施政狀況、以便整理改善起見、特飭民財建教四廳長在整理期內、親赴各縣市視察、督促各縣市長、將過去所行要政、權衡情形、切實興革、以收實效、而杜虛飾、各廳長奉令後、民政廳長林翼中、教育廳長黃麟書、經先後前赴東北江各縣巡畢返省、對於今後出巡行程、復經與財政廳長區芳浦　建設廳長何啓澧商定、除何廳長啓澧已定明(一)日出巡東江各縣外、其餘林廳長翼中、區廳長芳浦、黃廳長麟書等、則決定聯赴東區各縣巡視　經於昨(廿九)日由省首途、準備先到中山順德兩縣、茲將其詳誌如次、

出發情形

查林(翼中)區(芳浦)黃(麟書)三廳長、自定期出巡中順兩縣後、已預請艦隊司令部派定江大艦泊天字碼頭備用、昨(廿九)晨六時半、三廳長即分別率同隨行人員登艦、七時啓碇前往、到碼頭送行者、計有民廳主任秘書朱念慈、財廳高級顧問梁祖詒、教廳主任秘書黃希聲、暨省市黨部各高級職員、各廳科長秘書等二三十人、據財廳某高級職員稱、林區黃三廳長、此次乘艦出巡、擬先到中山、公畢再囘順德巡視、行期約需四日便可返省云云、

隨行人員

查是日隨同出巡者、計有建設廳蠶絲局長廖崇眞、財政廳第四科長何紹瓊、民政廳科員劉寶堯、暨隨從等凡十餘人、各廳長出巡後、所有民財教各廳職務、已分別交由主任秘書及高級顧問等代拆代行、至何廳長啓澧、則定明(一)日上午、率同該廳科長李炳垣江家修等出巡東區所屬各縣、民政財政教育三廳、將亦委派高級職員隨往云

赴桂考察團今午可抵邕

在梧檢閱民團 所過熱烈歡迎

邕電、廣東軍政考察團已於前(廿八)晨抵梧、隨下榻南華酒店、由四集團軍總部駐梧州辦事處負責招待、並引導參觀梧州市政工廠教育等事業、於昨(廿九)晨七時卅分赴戎墟、乘搭公路專車來邕、即日下午五時可抵貴縣、今(卅)晨再由貴縣啓程、下午二時可抵南寧、此間當局除派員招待、幷預定樂羣社爲該團住所外、幷準備熱烈歡迎、茲將該團在梧詳情、採錄於下、

粵省廣西軍政攷察團、於昨(廿七)日上午由廣州啓程來梧、由該團團長馮焯勳率領團員十四人乘專車掛快車至三水河口、至廿七日下午五時、自三水河口轉乘港梧大明輪來梧、查該團一行十五人、暨隨員衛兵等十餘人、分住二三樓餐房、四集團總司令李宗仁特派駐粵辦事處副主任關宗驊、參謀楊琮陪行引導、亦住該輪餐房、大明輪西上、至今(廿八)日上午八時三十五分、該輪進口、九時直抵人和筏灣泊、

抵輪歡迎

本市自接粵攷察團起程消息後、即由四集團駐梧辦事處主任石雲飛、(即石化龍)蒼梧縣長蔡灝、副縣長高志一、公安局長黃樹峯、餉捐局副局長陳夫、廣西捲煙督銷局長何海籌、電力廠總理龍純如、省立梧州醫院院長易敦吾、被服廠長余俊泉等十餘人、乘淺水電船、預先至八和筏、俟大明輪泊筏後、歡迎者登輪、與攷察團長相見、在餐樓寒暄畢、即同乘電船至本市大南碼頭登陸、

到步一瞥

大南碼頭前、佇候歡迎者、有各機關職員數十人、事先蒼梧公安局派出員警便衣偵緝數十人沿途保護、駐梧辦事處亦派特務警營兵一排　赴碼頭警衛、攷察團員及歡迎人物步數拾石級之大南碼頭登陸、握手歡迎、步行至四集團駐梧辦事處少憩、事前定南華酒店爲招待處、

團長談話

記者在駐梧辦事處與該團團長馮焯勳相見、記者叩以攷察團之使命及行程、蒙予見告、馮團長談、兄弟此次奉陳總司令林省府主席之命、組織攷察團來桂、攷察貴省民團軍訓教育建設等以資借鏡、本人負責組織攷察團、團員共十五人、分警衛、民政、財政、建設、教育五組、每組組長一人、組員二人、團員爲主管機關之科長秘書、擬每到一地、各組分別任務攷察、作成報告書、由本人彙集作總報告書、以備返粵時送廣東政治研究會參照採用、或列入二期三年施政計劃、本團在桂行程、廿八日在梧參觀、廿九早乘車赴玉林、三十晨離玉赴邕、在邕謁白副總司令、黃省主席後、約留邕三數天、參觀各種新建設、並轉武鳴至桂林、有時間則赴賀縣、八步一帶攷察鑛產、攷察完畢返粵、行期約三星期云、

在梧參觀

廿八日考察團在梧參觀蒼梧縣政府等機關、及廣西大學、中山紀念堂、梧州當地鎮偽公所等、是日梧市各民團當後備隊分別集中、以備該團到所時檢閱、當記者發稿時、該團正赴中山紀念堂參觀、

離梧赴玉

查該團已決定明(廿九)日上午七時由梧州轉程赴玉林、駐梧辦事處除備電船送乘赴戎墟車站、幷僱備專車爲該團乘座、仍由關副主任、楊參謀陪行、預計該團是日下午三時可抵達玉林、逗留一天、準三十日赴邕、

中國飛行社設飛行訓練班

第一班名額限三十員 五月十五日截止報名

中國飛行社、自去歲十月十日成立以來、各方登記加入社員、已有五百餘人、社務逐日發達、復於本年三月一日、開辦空中免費遊覽飛行、每週舉行三次、至三十日止、已飛過二百四十三人中、有六十七歲老翁與六歲小孩、除以上各項盡力工作外、又從事籌備飛行訓練班、除已有飛機四架外、又添購最新式教練機兩架、增聘富有經驗飛行教官數名、現已諸多就緒、定由本月二十日至五月十五日爲報名日期、(南洋各埠可酌延長)、凡本社社員(非社員可先行入社)皆可按照手續報名參加、經過體格檢查及簡單學科考驗後、即可繳費上課、惟第一班名額、只限二十員、有志趣飛行青年、如欲報名、投考可向上海呂班路一四六弄一號該社社址所存索閱簡章云、

水利會昨開首次會

省府續委常委三人 水利建設秋後施工

省政府議決設全省水利委員會、辦理發展全省水利建設、該會已決定附設於廣東治河會內、常務委員推定胡毅生范德星胡繼賢三人充任、已於廿七日成立、該會以今後水利建設工作、亟須規劃進行、特於昨(廿九)日下午二時、召開第一次委員會議、該會常委事前已分函何啓澧翁式亮等各委員知照、

又訊、記者昨(廿九)赴中區綏靖公署　訪晤秘書張佳玖、蒙予延見、發表談話如下、(一)省府主席林雲陔、爲急於早日將全省水利設計委員會成立、藉着進行一切水利建設起見、除日前委出七個委員、積極規劃籌備外、昨(廿八)日幷委定糧食調節委員會委員胡繼賢　治河會委員胡毅生、中區綏靖委員范德星等三人、爲水利會常務委員、現各新任委員已分頭接洽一切進行辦法、準備于本年度秋冬開始施工、將來築圍事項、仍在中區三角洲先行着手辦理、因該處位處中樞、較其他各縣爲重要、(二)范委員德星、現因政務繁劇、未能與林區黃三廳長出巡、外傳謂范委員參與出巡之說、殊非事實、(三)各縣防空協會、仍由各縣政府單獨規劃進行、現因經費籌措問題、故遲遲尚未成立、一俟籌有的款後、其他一切問題當可迎刃而解、(四)中區所舉辦之中心農村區、范委員現已積極計劃推廣、但因困難焦點、在管理合作社財政及此種工作人材兩問題、如上述兩項能解決、短期內當可推行各縣云、

凌鴻勛昨由港抵省

計劃粵路修機廠工程 並有德籍工程師偕行

粵路株韶段局長凌鴻勳、日前由衡州赴京、向鐵道部請示株韶段工程進行事宜、業經完竣　關於粵路修機廠建築進行、凌局長因此乃於本月廿五日、由滬偕同鐵部機務技正陳孝剛德籍工程師馮洛侯、乘輪南下來粵、已抵香港、查凌局長等於昨(廿九)日下午抵達廣州、晤見李局長仙根、定於今(卅)明(一)日偕同陳馮兩氏、赴韶測勘韶關車站以北之修機廠廠址、該廠工程費、由鐵部撥支、約在本年底可以全部完成云、

財廳佈告清理欠餉辦法

定五月一日起實行 毋須請托自貽伊戚

財政廳昨廿八日將清理欠餉辦法佈告商民知照、定五月一日起實行、茲將佈告及辦法錄下、廣東省政府財政廳佈告、案查國家收入、端有賴乎稅捐、軍政需要、實無過於餉項、爲期適合於預算、出納在所必嚴、爲責償于逋負、勾致任所難免、官府非衜情之地、國課無核減之權、是以罰金或可從輕、而欠餉不能短少、本廳就任于民生凋敝之秋、受命于國防緊迫之日、不辭勞怨、黍掌度支、顧羅掘之俱窮、恐止供之無着、荒土豈足摸金之用、巧婦難爲無米之炊、仰屋旁皇、終宵輾轉、不取貧于捐務、安所得夫餉糈、雖心難共諒、疑盡取於錙銖、但事必公開、庶無慚于簠簋、明明在上、耿耿此心、可爲邦人告者也、但正餉未可通融、額外猶思體恤、積欠固當清繳、久留亦實可憐、因拙餉而累及身家、或盡力而難完責任、因走漏而致困囹圄、縱得情亦屬哀矜、用是規定清理欠餉辦法八條、自本年五月一日起實行、各欠餉商人、須知此項辦法、凡欠餉情形與各條相符者、均係律辦理、嗣後毋須夤緣請托、更勿爲招搖撞騙者所愚弄、自貽伊戚、再本廳由民國廿二年十一月十日起、所有商辦稅捐、已一律規定新辦法取銷店保、增收按餉在案、自是欠餉案件、甚少發生、茲所清理、限于從前未照新辦法承辦之欠餉案件有人在押者而言、此尤應特爲聲明、以免混淆、除呈報廣東省政府備案外、合行佈告周知、切切此佈、

清理欠餉辦法

計開清理欠餉辦法八條、(一)承商如確有不得已原因、致虧本者、准自行將所有產業詳報、查封變抵、其數足以抵欠餉十分之三者准具保出外、餘欠限一年內清繳、若有隱匿、提解法院依法科刑、雖承商係股不止一人、但爲股東之一、應負連帶責任、不得委卸、(二)承商係在廿四年十二月底以前期滿、而無新商依期接辦、不得已繼續承辦、致有期外欠餉者、准依本年二月三日佈告、舊商餉額超過新商者、照新商餉額完繳之辦法辦理、(三)担保店担保人、係負保証債務責任、如將該保店傢私舖底貨物、及該承商產業查封變抵、其數足以清償欠餉至四分之一者、即准先行保釋、限一年均催該承商將欠餉完繳、但羈押至兩年以上、確係無力者、仍准具保出外、限一年內催該承商清繳完案、(四)經此次布告後兩個月、仍不能証實爲承商股東或担保店股東司理者、准予保釋、仍限期將眞正股東引拿歸案、押追欠餉、(五)証明確非承商股東及担餉店股東司理、亦無特殊關係者、無論股東產業及保店傢私舖底貨物、曾否查封投變、即予保釋、但雖非股東司理、而與該承商及担保店有特殊關係者、須將股東司理姓名住址及產業開出、方准保釋、(六)欠繳債款、依本廳廿五年二月七日債字第一七號佈告、承商公司減成清繳債款辦法、再照原額減去一成半、(七)頂替入所、冒認股東司理者、送法院依法論罪、(八)本辦法適用於有担保店之各項稅捐、且負承商或担保店負責人在押者、其他不得援以爲例、

凡非官員出洋不得領官員護照

教育部訓令到省

本省教育廳、昨日奉教育部訓令、案准外交部二十五年四月七日國25第三二二一號咨開、案查中央及地方各機關、派往各國調查或考察人員、向本部請領官員護照者、年來日見繁多、而奉派人員到達目的地後、往往忽視其主要任務、甚至對於個人之舉止行動、不加檢點、以致駐華各國使館、嘖有煩言、甚或不予簽證、按現行護照條例、係二十年一月二十一日經國民政府公佈施行、該條例第四條明白規定、官員護照、僅適用於中央及地方各機關因公派往各國之人員、凡非屬官員出洋、均不可領取官員護照、故選派官員出國向本部請領官員護照、自應依照條例鄭重辦理、不能任意給予名義、免駐華各國使館有所藉口、以致發生拒絕簽証情事、相應咨請查照、並請轉飭所屬知照等由、准此、除分行外、合行令仰知照、此令、

省行計劃調節外匯辦法

英滬外滙已可通滙

省行副行長霍寶材、昨(十九)日對記者發表書面談話、茲錄如下、(一)貴行收買黃金銀條狀況如何、辦法、有無變更、答、金銀條收買、均照通告辦理、並無變更、(二)調節外匯取何種辦法、答、在研究計劃中、(三)國內外銀行聯匯、何時始可通匯、答、英滬匯已可通匯、(四)外間抬高銀價、究有何原因、答、似因物價上差價之關係、(五)貴行向美定印大洋劵、是否已運到、爲改大洋制準備否、答、本行向中華書局定印小洋各劵、並無印大洋劵、改制事、應由政府通盤籌劃、敝行不甚清楚、

請免硫化鐵礦稅

已呈省府核示

廣東硫酸蘇打廠、現以省營出品、如糖麵士敏土、及該廠之硫酸等、以及其他國產品運往廣西者、均先後邀准免稅、現以本廠開採之硫化鐵礦、係屬省營、時須運往廣西銷售、似可援例邀免科稅、以利運輸、故特呈請省府核示、以利銷場云、

今日影 獨家放影 獨有鉅片 明珠

表現海上戰術

發揚民族精神

英國海軍部特派戰艦出發助演!

海 戰 忠 魂

英國海軍名聞于世此片尤能發揚其作戰精神戰爭之慘酷戰術之神奇一一顯現見所未見

戰士五千人 炮彈一萬發 魚雷一百發 耗資百萬磅 毀艦兩大艘

一戰至最後一人 一槍仍然扶創 奮起務殲強敵

硝烟彈雨 倒海排山 艨艟巨艦 當塲決戰 炮斷彈盡 誓死不屈

有斷頭將軍 沒有降將軍

今天特重映

新華

開場先映 潘胡紀婚紀念續集

沈西苓編導

船家女

高占非 徐來 孫敏 主演

全部有聲對白歌唱名貴巨片

明星影片公司出品

本片爲國產聲片中空前極製要求重映者殊衆本院因名片山積惜無法延長映期茲應觀衆美意特重映一天決不再展然該片又急於轉連別埠倘失此重映機會將不知何日重逢

惠愛中路小馬站前 新華戲院

西濠二馬路 中華戲院

明天同映

即日提前定座

翠灣灣新月眉兒：清冷冷杏子眼兒：香噴噴櫻桃口兒：粉濃濃紅艷腮兒：嬌滴滴銀盆臉兒：輕裊裊花朶身兒：

珍麥唐娜 尼路遜愛迪 最近合演

隨券附贈 精美歌譜

一九三六雄視一切驕傲全美最尊貴名劇入選十大巨片中有冠軍之希望

片中『圖騰柱舞』寫蠻陬色彩別闢藝徑開銀幕界出爐紀錄！

●風流大導演溫戴巨作●

本片原名 玫瑰瑪麗

鳳凰于飛

Directed by W. S Van Dyke

A Metro-Goldwyn-Mayer Picture

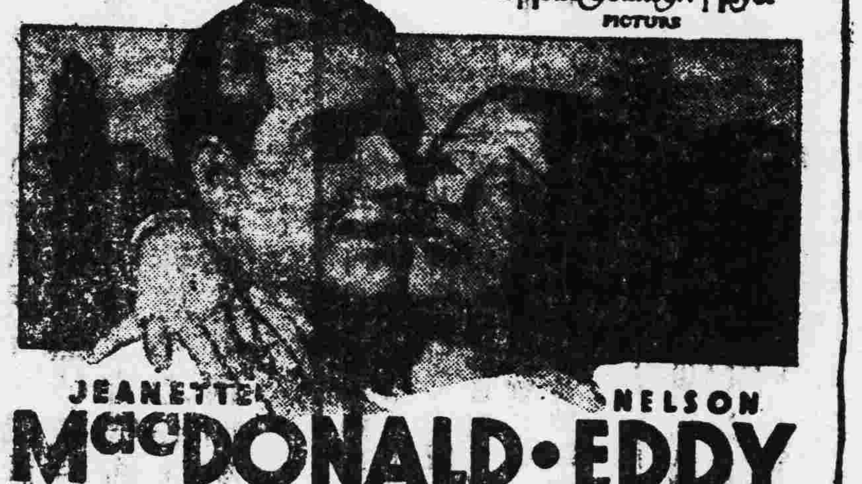

JEANETTE MacDONALD · NELSON EDDY

"Rose Marie"

美高梅雄握影國最高權威之樂府秘珍藝林艷響

默片『玫瑰瑪麗』成爲一切製片家經典——昔舞台劇在美連演八年——寶座日增——今之新片『鳳凰于飛』——採精擷華——兼二者之長——名歌美景益加瑰麗

●「璇宮艷史」是麥唐娜初次驚人成名作品！

●「鳳凰于飛」是麥唐娜眞正藝術成熟絕構！

●溫戴導演是片之後，麥唐娜曾發表談話，屬彼生平最折服者，唯溫戴居首！

本片『歌譜』，在美沽價二司令半一節，現已風行三大洲

麥唐娜表演種種境遇——身份——心情——在表演藝史上已佔有相當地位！男主角「愛迪」一出——加非利亞——銷聲匿跡，暫未敢出頭露面！

自本片一出，所有歌唱片，皆被抹煞，作一次歌劇之淸賬！麥唐娜在本片演唱法文之莎翁第一部大悲劇『羅米歐與朱麗葉』此段歌劇已值幾磅金之售劵代價！

中華

今天最後放映

溫拿諾趣冒險名片 鍾勃蘭都女士主演

點金聖手

任何男性遇到這兩個女人，一定凶多吉少，非等到囊空如洗，不得脫身！

阿軍南路突反攻

意軍北路迫阿京

羅馬傳稱意軍已佔領阿京

(廿八日羅馬電)合衆社息、意國法西斯黨團、今日午軍政部、發表意軍佔領阿京之捷報、並已準備舉行大規模慶祝、前線發表空洞公報、中間認爲係故欲令人焦慮、然後突然宣佈、以閧動一時、軍事專家今日相信、意軍總司令拔道、現在阿京附近、按兵不動、以俟南路格拉齊亞尼將軍之意屬索馬利蘭軍隊、擊破阿國那西波將軍所部、佔領哈拉爾及吉吉迦後、再會攻阿京、此間接可靠消息、謂意軍佔領阿京後、即任駐阿公使文西伯爵、接管該城、自任行政長官云、

(廿九日羅馬電)關於北部戰事、今日尙未接前方消息、意軍自近阿京、距離僅八十里、阿外僑紛紛赴吉布地、阿京亦西遷至金耶馬界、

(廿九日羅馬電)格拉斯尼大將所部之意軍、用轟炸、堡戰署、進攻阿軍、阿軍亦能拼命抵抗、意軍因大雨、泥濘載途、無法進軍、暫行停止進攻、現意軍當局與工程師計劃、在發凡及基阿爾河、建一橋梁、以便運兵、南路意軍又遇阿軍抵抗、外傳沙沙班尼失陷不確云、

(廿九日戈拉海電)路透息、阿兵五千人、昨夜突然反攻、而以重大之威迫、加諸此間意黑衫兵之營帳與司令部、致防兵多飽嘗戰事之風味、某時、形勢至爲危險、蓋阿兵引大砲彈轟擊意營、致燒及灌木、意軍汽車運輸隊所出之汽油、悉儲於灌木中、各路路透專訪員、方在一載重汽車中書電稿、而槍彈如雨點而至、車中有兩人、中彈殞命、並傷六人、營中各人、皆奉命自衛、幸賴索馬利之兵一大隊、奮鬥抵禦屢次之衝擊、機以槍刺與手溜彈、向前直撲、卒將敵軍驅過法方河、阿軍棄屍百具於戰場、當者屢爲機關槍掃射時、仍有多人混亂狂鬥、意軍死軍官十員、傷廿三人、

(廿九日羅馬電)路透息、據官方宣稱、意軍汽車隊、有汽車三千餘輛、今日由台西向阿京推進、現已達一百四十公里、距阿京尙有一半路程云、

(廿九日阿京電)路透息、此間英館護衛司令部頃接到電報、請即派汽車前往台西以東之市鎮、載運阿軍傷兵、由北戰線調回之阿軍、已抵此間、彼等雖經過劇烈之戰爭、但存無畏之心、自謂奉命返防、不日仍赴前線拒敵云、

(廿九日羅馬電)路透息、法飛行家特魯維萊氏、星期日午違背當局禁令、駕飛機由維拉柯白拉飛行場飛行、不知何往、唯知其擬以該飛機送交阿王耳、茲據西亞姆華諸傳來消息、謂有德國飛來之飛機一架、被迫降落該處飛行場、該機已爲當道沒收、駕機者則失蹤云、此人顯爲特魯維萊氏、故該機今已有着落矣、

劉建緒飛滇 謁龍商剿匪

謂殲匪僅時間問題

(廿八日昆明電)劉建緒於四月廿六日、由黔來機蒞滇、廿七日又謁龍雲、對勦匪軍事有所商討、據對記者談、自殘匪潰滇、滇各縣官紳民衆、努力抗匪、與城存亡、精神殊堪欽佩、殘匪已至末路窮途、無論渡江入川、或由中沂入康、均必爲我人所殲滅、若渡江我兩軍夾擊、可予以消滅、若入康該處地勢險、給養困難、較易包圍、殲滅殘匪、亦僅時間問題、劉並謂日內將赴前方指揮、

孫科談導淮工程

救濟農村案待研究

(廿九日南京電)孫科廿九日晨在邸接見記者、暢談此行觀感、首謂此次參觀淮陰船閘及導淮入海各工程、進行極爲順利、據工程師言、第一期導淮工程、尙須月餘、即可竣事、全部導淮經費、共需萬數千萬元、現已由二三千萬元、將來如財政不發生困難、全部導淮工程、可於五年內一律完成、嗣談及根據合作原則、以政府力量、統籌救濟農村經濟案、現已交付詳細研究、恐非短期內所可竣事、將來如何實施、刻亦未定、

馬來亞總人口 華僑佔其第二位

(廿九日南京電)僑委會息、據七州府統計局發表、至去年底止、馬來亞之總人口爲(四・五七一・四四七)人、華僑共達(一・七三九・四六〇)人之多、華僑佔馬來亞總人口第二位云、

閩裁撤縣稅務局

(廿九日福州電)閩省金庫經征處、定七月一日撤銷、各縣稅務局一律裁撤、閩垣及泉廈等地改設營業稅局、專征各該地營業稅、

(廿九日福州電)閩東僞獨立師葉飛殘部、在建陽被於十一師包圍繳械生擒、閩北僞獨立師黃立貴股、亦被追剿部隊、迫至壽甯、龍巖方面僞八團被我軍團剿、傷亡甚多、大田殘匪、亦經謝旅擊斃數十、各匪不日均可敉平、

(廿九日福州電)各師剿匪軍陣亡將士骸骨、廿八日運省、即送崇安、定期安葬、

平中學畢業會考

市府決如期舉行

(廿九日北平電)平中等學校學生畢業會考、市府決如期舉行、會考大會已籌備就緒、五月二三日即成立、冀察政會令市府迅速籌備、如期舉辦、

救濟農村經濟 立委分三步研究

(廿九日南京電)孫科前擬根據合作原則、以政府力量、統籌農村經濟之救濟、曾飭梁寒操等十餘立委、研究具體實施辦法、梁等會商、決定分三步研究、(一)合作體系之確立、(二)現有各方合作事業之調査與聯絡、(三)增加農民流動資本之籌措、並推樓桐孫、姚傳法、研究第一步辦法、陳長衡、衞挺生等研究二三兩步辦法、現第一步辦法已研究竣事、廿九日下午二時邀梁寒操馬寅初等開會、通過關於合作事業之組織或體系之辦法、其餘關於實施程序者、留待下次討議、

冀察政會 法委會積極籌備

(廿九日北平電)冀察政會組織之法制委會經主席委員鄧哲熙積極籌備、五月三日四日可有望正式成立、今後工作、純係研究性質、惟對冀察各縣府法團機關所有法規、均可送該會審核、以期與地方情形適應、

埃儲君冲齡繼位

將由攝政院攝政

(廿九日開羅電)路透息、福愛德王逝世、而儲君法魯克年僅十六、尙未成年、故有任命攝政院之必要、福愛德王曾於一九二二年選定攝政員、其姓氏密封一緘、須至其死、始能啓之、聞遺命攝政員之一、不能受任、則內閣有權另舉一人代之、

滬國醫藥展覽會

閉幕後擬輪流展覽

(廿九日上海電)國醫藥展覽會、廿九日閉幕、滬國醫公會及藥業公會等、以此項展覽、對於社會關係頗鉅、擬徵求各地同業、輪流在各該地展覽、

法政黨準備複選

赫里歐獲選有望

(廿九日巴黎電)路透息、嘗數任法總理之前急進社會黨領袖赫里歐、此次在里昂初選中未獲選、今料星期日二次投票時、必可獲選、所傳赫氏擬脫離政治生涯、茲悉赫氏決再競選、共產黨決投票舉之、左右翼各黨、現正準備於星期日作最後之決鬥、並各籌商使無把握之候選員退出、教育部長衞努爲社會黨員、已在愛納區退讓另一社會黨候選員矣、

南贊成海峽設防

(廿八日南國京城電)哈瓦斯息、土政府前向洛桑條約各簽字國、送致照會、要求修正該約關於海峽撤除軍備之條款、南斯拉夫政府頃向土國公使館提出復文、對上項要求、表示贊同、

僑委會開會

決定再聘顧問十四人

本週收容歸僑三十一名

廣東僑務委員會、昨(廿九)日開第廿八次會議、出席委員黃隆生、蔡堅白、馮少強、霍烱堂、林日強、主席黃隆生、紀錄陳爾亭、甲、

報告事項

(一)奉廣東省政府民字第一〇九二號指令、據該會轉呈汕頭南洋華僑互助社呈報、汕頭汝寧公司總理蔡壽山南記總理林淑齡及各輪買辦奸商、誘騙僑客勒索回贖、致被査獲拘四、乞轉請令行拘案訊明究追由、査此案前奉國民政府西南政務委員會令、着嚴飭該管官署、切實査辦等因、旋據東區綏靖委員呈、擬定取締辦法七項、請備案前來、經指令照准、幷令該會知照、嗣准第一集團軍總司令部來函、以據顧參議百陶呈、汕市汝寧南記兩輪船公司騙客赴暹致六百餘名僑客、被暹拘禁、請査核辦理等由過府、又經令行民政廳轉飭汕市政府併案徹査辦理各在案、仰即知照、(二)據汕頭僑務處呈報汕頭汝寧南記兩公司代理之夏樂士亞睦貴陽等輪船、包攬匪槍新僑六百餘人、在暹被獲及遣返府處理情形 (二)奉廣東省政府民字第一〇六三號訓令、轉奉國民政府西南政務委員會第二二九號批、據南洋英屬納閩坡麻肇會館呈、爲熱心愛國華僑黃少明賴世標二人歸國、請飭屬保護由、「呈悉仰廣東省政府知照」等因下府、除分行民政廳轉飭羅定縣長知照外、合將奉發抄呈抄發令仰該會知照、四、救濟事務處簽呈、上週留所失業歸僑十二名、本週收容三十一名、除遣送外、留所者、現在三十一名、(乙)

討論事項

(一)林委員日強提議、聘請陳巧杜惠生蕭令棣劉棠等四人爲本會顧問案、(決議)照聘、(二)馮委員少強提議、聘請陳賦彰梁森棠李啓賢陳孔堅梁四李榮泉鄧子實崔民生許偉雄鄺復所等十八爲本會顧問、(決議)照聘、

湯良禮抵德考察

(廿八日柏林電)哈瓦斯息、中國外交部顧問湯良禮、奉派來歐考察新聞事業、並作國際宣傳工作、頃已行抵漢堡港、當由該地德國遠東商業協會舉行招待會、以資歡迎、德政府顧問海爾佛利區、出席發表演說、對湯氏文學及造詣、皆備加讚美、湯氏旋即換乘汽車來此、

埃故王致命原因

卅年前曾中槍彈

(廿九日開羅電)路透息、福愛德王逝世主因之一、爲卅年前所中之槍彈、王是時猶未登祚、一日在開羅某大俱樂部中、與政治家外交家多人下棋時、其妻兄賽夫愛爾定親王忽臨、開槍擊之、彈穿心臟、醫治痊愈、然常患失血症、加以王於近十月來患心臟衰弱症、以故遂致不起、王病危時、醫士七人時時爲注射防腐液、頗感痛苦、王乃謂諸醫曰、盍使余悄然逝世、而免受此痛苦、

國府命令

(廿九日南京電)國府廿九日令(一)鐵道部財務司長陳耀祖呈辭、陳准免本職、此令 (二)代理靑海高法院長曹文煥另任、曹應免本職、此令、

外銷菸絲退稅

由統稅局規定章程 經政委會核准備案

粵桂閩三省統稅局以實行土菸葉專賣後、菸葉價値增高、外銷菸絲成本增重、而外銷市場、不能獨佔、與內銷市場迥不相同、誠恐土製煙絲無法運銷國外、煙葉既減少一部份之需要、農村即減少一部份之生產、政府亦減少一部份之收入、故現行土煙葉專賣章程、有運銷外洋煙絲退稅之規定、現特根據原章、擬訂運銷外洋煙絲退稅章程、呈請廣東財政特派員公署、轉呈政委會察核、聞政委會已核准備案云、

社論 救亡在崇尚氣節

大敵所能壓制我者，祇憑彼一時之暴力，而我終不爲大敵所夷滅者，則恃有其自立之人格。故國處危亡之會，在當國者對國人，亟宜有以策勵之，訓導之，使其深刻認識於人格之必不可墮落，惟人格不墮落，而後國之復興，方有希望。徵諸往昔，如夏之少康，越之勾踐，徵諸現代，如土之凱末爾，德之希特拉，凡所爲策勵與訓導者，何一不盡心竭力以爲之；雖策勵與訓導，方法各弗同，而藉是以致其復興之效，罔或弗同也。知乎此，國府林主席於本紀念週演講，勉國人以人格救國，誠有足多者矣。

林主席勉國人以人格救國，畧謂救亡圖存，首應崇尚氣節，蓋以氣節之存亡，而定人格之存亡，以人格之存亡，而定國族之存亡也。雖然，人之氣節，豈朝而栽焉，夕即可收穫者耶？必經相當之培植，乃馴至滋榮也，斷矣。宋盧秉有言，人之氣節，如林木然，非厚培根株弗成，其知道哉！幸也，總理以保存固有道德詔國人，亦既有年於茲，我國人夙聞遺訓，對於氣節之應崇尚，咸已熟知，今林主席再爲引申，我國人聽之，安在其不聲入心通也。夫人氣節之立，原有其根株，此根株何在，曰，是非羞惡之心是已。人有是非之心，則義利之辨明，人有羞惡之心，則廉恥之操勵，義利之辨明，故臨財毋苟得，臨難毋苟免，廉恥之操勵，故富貴不能淫，威武不能屈，凡夫殺身成仁舍生取義之士，皆此是非羞惡之心造成之也。我國人誠於此心，保而存之，擴而充之，則一切媚外忘仇之事，決不肯爲，無論大敵如何迫脅我，如何誘餌我，我之氣節，常屹然弗可奪，人人如是，斯國本固，易危爲安，轉弱爲强，殆非難事，就令不幸至於亡，亦可不旋踵而復興；是則林主席所謂救亡，不特救於未亡與將亡，即已亡焉，本此以救之，猶發生效力也。

凡事由無而使之有，則其難，由小而使之大，則其易，是非羞惡之心，我所固有，保而存之，擴而充之，以成爲氣節，是由小使之大耳，豈曰難乎？此我所固有者，虛靈不昧，觸之即發，叩之即鳴，其動也，如鬱燄怒雷，雖屈而必達。試觀宋明季之難，我粵人民，一讀起義抗敵之文告，莫不踴躍而起，無待懸賞以募，無待按戶以勸，即自動從軍，其至兵衂城破，而城中男婦，皆喋血迸命，無一生降者比比也；嗚呼！寧非此是非廉恥之心，所發爲光華者哉！語曰：「先民是程」先民所貽我者何如矣，我國民勉焉可也。

廟蒙政會惡耗再傳
滂江將被迫成立獨立政府
宣言傳將發出人選亦已內定惟未証實
冀察防共協定似尚在商議中未即訂結
俄接受日建議設委員會調查解決邊爭

（廿九日北平電）路透息、傳百靈廟蒙政會秘書長德王被迫、擬在滂江成立一獨立政府、人選已決定、宣言不日即可正式發出、主席將由德王自任、司法部長由蒙古領袖尤任、至軍政、財政、教育、交通部長、均由日人支配、此消息現雖未證實、但可注意者、即德王駐平代表、拒絕見客、并稱病入醫院、尤可注意者、即日人近向德王、頻用壓迫手段、使與南京脫離、至將來獨立政府管轄內蒙若干區域、則尚未詳悉、蓋南京方面知內蒙變化、已在綏遠、另設蒙政會、使德王僅在察哈爾一部、行使職權云、

（廿九日上海電）路透息、南京外交部、對所傳日軍與冀察會訂結防共協定之說、雖稱絕無所聞、惟此間各報今晨均載有簡短電訊、謂天津中日談判「原則上已成立協定」云云、惟聞中國方面、要求以取銷冀東僞組織爲交換條件、故防共協定之締結、不免因此阻延、目前雙方相持、即在此點、防共協定內容條件、或將竟如「何梅協定」、永不披露、唯日本仍將安然將之實施耳、據北平路透電稱、共匪無力侵入冀察、日軍已無復憂慮、惟日軍藉此防共協定、得以統制華北鐵路、是乃日軍最大目的之所在云云、

（廿九日北平電）冀察政委會交通委員會、即在平成立、據主席委員陳覺生談、該會組織章程、已擬就、內部分四組、將來首步工作、爲接收建委會計劃修築之滄石鐵路、改由北寧路局主辦、工欵亦由北寧路局撥付、聞滄石鐵路計劃、現已由專家、按原有計劃修正中、預料交委會成立後、即可開始興工、

日俄同意 解決邊爭

（廿九日東京電）路透息、蘇俄願接受日所提議之解決邊陲事件辦法、俄使已通知日外相有田、此間對此、表示滿意、認係解決俄滿邊界問題之初步、料日俄代表、日間將在東京會商詳細辦法、據朝日新聞載稱、日本主張邊陲事件、應由俄「滿」日共同組織之委員會、就地解決之、俄使愈倫尼夫與外相有田、晤商兩小時之久、始接受日方關於成立俄日「滿」邊陲委會之提議云、

（廿九日莫斯科電）駐日俄大使愈倫尼夫、與日外相有田、進行談判、蘇俄代表提議、成立邊陲委員會、調查「滿」邊事件、并設劃界委員會、俄代表同時要求日政府、設法調查「滿」蒙邊陲眞相、幷設法維持邊陲安靖、日外相有田、對俄使之提議、表示贊同、但謂日政府已下令禁止日軍越過俄界、倘日軍有越界行爲、幷不能認爲日本之惡意、俄使對此不能同意、謂僞日軍再侵犯俄邊、必發生不良結果、俄政府不能担保云、

俄邊鐵路 頃已築竣

（廿九日莫斯科電）路透息、俄邊鐵路、由加里斯加耶至加巴洛夫斯克、共長一千三百七十五里、現已築竣、該路環繞黑龍江、具有軍事價值、

英認遠東 局勢和緩

（廿九日倫敦電）路透息、此間對冀東自治委員會、將實行取銷、極爲歡迎、認中日雙方意見、漸見協調、同時可協助中國當局、防止走私漏稅、以免影響海關收入、某中國專家向路透記者談話、謂日當局於晉匪圖犯河北時、日軍曾向中國恐嚇、要派兵阻止共匪侵入河北、謂此次河北當局、與日訂約、准日軍在冀東駐防、係取銷自治委會之條件、此間對日俄成立同意組委會、劃分滿洲東北部界線、亦表歡迎、希望將來立成立同樣委會、以解決「滿」蒙邊陲事件、一般人認遠東局面和緩、中日公債均趨漲云、

冀察教員 赴日調參

（廿九日北平電）日全國聯合小學教員會、定五月八日九日在富山市舉行十三屆總會、曾函請冀察平津當局、各派中小學代表前往參觀、茲聞兩省市已指定團員共十二人、組織赴日教育調參團、由平市第四學校長齊樊芸任團長、定五月三日離平、由塘沽乘長江丸首途、七日抵門司、八日到富山市參加大會、十日即轉赴東京、預定勾留十日、於廿日赴名古屋、大阪、京都、神戶等地考察、至卅日離日返國、聞在平出發前、秦德純劉哲等、均將對該團訓話、過津時、並將謁宋哲元蕭振瀛請訓云、

石達開之殘詩 在滇魯甸縣發現

（廿八日昆明電）魯甸縣距城北一百五十里之竹賢鄉、發現石達開敗經該處時、嘲楷題岩之殘詩兩句、文云、「無事看花兼看竹、有時長嘯復長歌」、每字大八分、係爲行書、

蔣由湘飛贛
昨午飛抵南昌

（廿九日南昌電）蔣委員長偕錢大鈞及隨員等、廿九日午乘福特機、由湘飛抵南昌、熊式輝、苗培成、及黨政軍長官各機關代表數千人、事先集齊機場迎候、全市高懸國旗、蔣下機時、各歡迎人員趨前致敬、一一答禮、旋由機場逕赴行轅、接見熊式輝等、午後一時、至勵志分社休息、四時視察市區建設、

蔣在長沙 向學生訓話
旋至省黨部視察

（廿九日長沙電）教廳長召集各學校校長及中等以上學生、於廿九日晨八時、在銀宮大戲院、請蔣院長訓話、到各校長及學生代表共約三千餘人、盤隊鵠立、秩序井然、蔣涖臨時、全體立正敬禮、旋即登台訓話、畧謂余每次來湘、均有特殊之感想、對我沉毅勇敢樸實之湖南各同志、與一般青年學生之期望、特別遠大、且深信當此國家危難之秋、湖南青年確有旋乾轉坤之精神與魄力、堪負救亡復興之重責大任、能成頂天立地之革命事業、所望諸同志立定救國救民之大志、做法先哲曾文正公忠誠樸拙、損己利人之精神、修進孝弟忠信禮義廉恥之德性、統一意志、集中力量、以完成挽救國家復興民族之時代使命、嗣主席何鍵答詞、勉各學生以十三萬分的誠意、接受蔣院長之訓示、並絕對擁護最高領袖、末呼口號散會、蔣院長驅車至省黨部視察、全體工作人員靜立黨部門首歡迎、蔣院長入部視察一週後、至會議廳、召各執監委畧爲垂詢、稍憩復返何鍵私邸、

國聯增理事 中國得一席
有効期限爲三年

（廿八日日內瓦電）哈瓦斯息、國聯行政院理事員額分配問題、委員會頃以九票對五票之多數、議決向行政院暨大會建議、（一）添設臨時理事一席、即將理事席數十四增至十五席、而將此席畀予中國、（二）前于一九三三年所添設之臨時理事席、授予葡萄牙、當亦繼續予以維持、以上辦法、有效期限定三年、如國際時局許可之時、則行政院大會即須將行政院盤個組織問題、加以考慮、

（廿八日日內瓦電）國聯行政院組織委員會、繼續討論中國要求常任理事席一案、經一小時之辯論後、已於昨晚院會草擬報告、會議時、對薛西爾勳爵之報告書、經通過後、重入行政院大會核准等問題、幷定任期爲一年、一年期滿後、仍得有被選舉權、

英商會請政府 防日貨傾銷
英毛織業受打擊

（廿八日英國里茲城電）路透息、此間商會本日開會、當經通過決議案一件、要求政府採取適當政策、俾將英國各自治領暨殖民地、境內日本貨物與英國產品競爭情形、設法減少、以冀保障英國工人生活之強固、不列顛帝國在商業上之地位、下屆帝國會議開會時、政府當將此種政策、提付討論、以資遵守、本日開會之時、各會員紛紛揭發、日本貨物在英國各屬地市場傾銷之價格、以資佐證、會員勒萊斯亨克謂、日貨毛衫每打售價廿九先令、而英國里賽斯脫城所製者、則須售五十九先令、日貨競銷、苟不設法加以阻止、則約克夏郡棉業工業所受打擊、將與蘭開夏郡毛織工業所受者無殊、且以日貨傾銷之故、英國貨物若干處市場、本爲極有價值者、現已損失殆盡、此誠爲一絕大危險也云云、另一會員亦謂、由日本輸入之羊毛、現在數量大增、頗可驚人云、

中政委會 十三次會議
准浙省發整理公債 孔祥榕爲黃委會長

（廿九日南京電）中政委會廿九日晨九時、開十三次會議、到葉楚傖、孫科、居正、戴傳賢等廿餘人、由居正代理主席、決議案如下、（一）准浙省府發行民廿五年整理公債六千萬元、換償舊有各債券、通過發行、原則六項、交立院審議、（二）教育人員銓敘辦法、由教育銓敘兩部會同擬訂、（三）政院報告整理津浦路債務辦法、准予備案、（四）特派孔祥榕爲黃河水利委會委長、（五）核定概算案十六起、

日使館武官 喜多昨晉京
謁我外軍兩部當局

（廿九日上海電）新任日使館陸軍武官喜多、廿九日夜乘車入京、謁我當局、作抵任後首次拜訪、二日夜由京返滬、

（廿九日南京電）日使館陸軍武官喜多、定廿九日晚由滬來京、卅日到京後、將分謁我外軍兩部長官、作到任後首次拜見、

我國歐美航郵 今後將直達
均由廣州封發總包

（廿九日南京電）我國寄往歐美航空郵件、目前均由海路轉往星架坡、及河內、或舊金山等處、利用他國所辦航空線轉遞、向無法航空直達、茲悉英國皇家航空線、業於三月間由檳榔嶼開航至港、郵總局已與英皇家航空線商定、在廣州封發航郵總包、並經交部照准、自後寄往歐洲航郵、可由中航飛機運至廣州、轉英皇家線遞往倫敦、全程共需九日、又美國飛剪號飛機、將於美與澳門間、定期飛行、擬亦由美國凡換局與總局方面商定、將在廣州封發航郵總包、轉往澳門互換、目前飛剪號飛機尚未正式開航、一俟開航、准可實行、以免海路轉遞遲緩、

十省專員會議 決如期開幕
討論地方行政改革
蔣廷黻談改革方策

（廿九日南京電）政院召開十省廳長專員會議、決于五月十日如期開幕、各省專員、現已陸續抵京、到院報到、開會地址、頃擇定勵志社、討論議題、大部編竣、蔣屆時將返京主持、並將本人此次考察地方行政所及、提出大會討論、俾有徹底改造、樹立一健全地方行政制度、

（廿九日南京電）政院近來對於所屬機關工作、調查攷核、職掌調整、及一般地方行政改革、極爲注意、記者訪蔣廷黻、探詢中央改革地方行政之方策、據談、健全行政、不外（一）組織緊湊、運用靈活、職權相當、（二）人才得宜、才盡其用、（三）經費充足、支配合理、我國地方政府、對此三方面、殊欠健全、本人認爲應改善者、有數點、（一）年來中央及行營之改革、頗多新猷、如合署辦公、設置專員、縣府裁局改科等、推行甚力、但有許多問題、須待解決、蔣院長極爲注意、（二）前縣政府經費不足、事業費談不到、而令縣府執行事業日多、致視縣政爲畏途、萃集于高級機關、從事公文承轉、行政益流于空、（三）行政專員職權、不應限于承上啓下、應確定分野、（四）地方治安、爲各種建設之本、各地維持治安者、有警察、保衛團、軍隊、及保甲等、民衆耗財甚鉅、結果獲效甚低、蓋人民所以爲匪、多因生計所迫、挺而走險、總之、欲改革有效、須認識問題本身、對症下藥、始可免朝令夕改、治絲益棼之弊、政院召開專員會議、用意在聽取意見、及徵求專家建議、會後、幷派員視察、俾明瞭各問題癥結所在、以期得簡便易行之改善方策、

國大選舉法
代表名額支配表
立院廿四委會已全部通過

（廿九日南京電）立院廿四人委會、廿九日晨開第四次會、召集人傅秉常主席、當將國大代表選舉法初稿中、關係代表名額支配問題之保留條款及附表、全部通過、現已草審查報告、連同草案條文、一併呈請院會審議、該會起草國大兩法之全部工作、至是暫告結束、立院以本週議案甚多、決將本週院會提前於卅日晨九時舉行、將繼續審議國大組織法及修正政院組織法兩案、一日竟日仍開院會、將審議憲草及國大代表選舉法等要案、茲將國大代表名額支配詳情錄次、各省區域代表蘇四四、浙三三、皖三五、贛二八、鄂四零、湘四三、川四四、康九、冀四三、魯四四、晉二二、豫四四、陝二零、甘一四、青海九、閩二二、粵四四、桂二一、滇二二、黔一六、察一零、綏一零、甯九、新一二、各市區域代表京四、滬八、平六、津五、青二、西京二、共六六六、職業選舉、省市職業團體蘇二一、浙一五、皖一五、贛一八、鄂一八、湘二一、川二一、康三、冀二一、魯二一、晉八、豫二一、陝十一、甘五、青海三、閩九、粵二一、桂七、滇八、貴七、察三、甯夏三、新三、京六、滬十二、平六、津六、青市三、西京三、自由職業團體、律師十、會計師五、醫藥師八、新聞記者十一、工程師六、教育會國立大學獨立學院教部立案之大學獨立學院之教員團體十八、共三八零、特種選舉 東北四五、蒙藏、蒙廿四、藏十六、華僑 在馬來暹羅者各五、在荷屬者四、在安南者三、在美國加拿大緬甸者各二、餘則皆爲一、合四十、軍隊卅、共百十五、統爲千二百名、

閩剿匪勝利
各匪不日均可敉平

（廿九日福州電）本省剿匪軍事、日有進展、永泰股匪經駐軍圍剿後、業已窮蹙、匪首楊庭定、經保安第二團擊斃、生擒匪要廿餘人、

歐局謠言熾盛
希特勒將併奧說
乘意軍無暇西顧造既成事實
英將注意奧事不提德俄關係

（廿九日維也納電）路透息、德奧形勢、突趨險惡、奧境準備由奧東部調兵至佛爾斯堡及泰羅爾、此間軍事當局、對調兵事件、完全緘默、但據官方消息、謂調兵係由平原移入山嶺演習而已、但外間謠言甚盛、德國在巴佛尼亞及奧邊境、亦準備大規模軍事行動、德連日在邊陲連兵極忙、有九列軍車、由斯泰利亞開往彼斯夫蘇芬、

（廿八日倫敦電）哈瓦斯息、英政界有力人物、頃有自奧國歸來者、對奧國問題、頗抱悲觀、謂德元首希特勒、或將不待意阿戰事結束、即行實現德奧合併之計劃、俾乘意軍無暇兼顧不利那山隘之際、以既成事實、置於墨索里尼之前、此間消息靈通人士、均謂德奧合併一條、如在此際實現、則其危險、較之曩昔、尤有甚焉、盛傳南斯拉夫對於此事、將保守中立、但意國如出而干涉、制止德奧合併之實現、則南斯拉夫即準備開入奧國加蘭蒂省、以阻止意軍之行動、德國當於事成後、即將加蘭蒂省幷予南國、以資酬報、惟此說尚未證實、又據另一傳說、意南兩國間最近關係、突形惡化、事緣意國曾派青年五六萬人、前往阿爾巴尼亞國、在該國農業機關中服務、并編入民軍、由意軍官担任加以教練、此舉對於南國、顯係一種威脅、因此巴爾幹協約各國、於下月初在南國京城開會之際、該國即擬將此項事件、提出討論云、英政府深明德奧合併之舉、對中歐與巴爾幹半島、致發生極大危險、因此、對奧國恢復徵兵制度一舉、將不復加以反對、至少、在目前不擬向奧國明白提出抗議、但負責人士幷謂、英國對奧國、即使有所交涉、亦當俟徵兵制度實施之時、始進行之、此項態度、聞已內定、倘遇法政府前來詢問時、即當以此答之云、

（廿八日倫敦電）哈瓦斯息、英政府對三月三十一日德備忘錄所當提出之問題、頃已由外部人員盤理完竣、當即於本日午後、呈交艾登外相審閱、將于明日提付閣議討論、然後發出、據悉、近日此間對奧國問題、謠傳頗盛、大都表示悲觀、尤以今晚所傳者爲甚、因此、英政府在問題中、自當特別注意奧國問題、對俄德兩國關係、則不將直接提及、緣德國重返國聯與完全履行國聯盟約義務之一項提議、對蘇聯安全、已有充分之保障、即英國負責人士、亦謂蘇聯安全問題、當與國聯其他會員國之安全、視同一例、未可另眼看待、苟予特別提及、反足以刺激德國之惡感、而無裨於事也、

廣九快車

五月一日起

增加快車速率 新訂行車時刻 快車加停平湖一站

（兩點五十五分鐘即抵港）

五月一日起 新訂快車時刻

往港		
飛鷹快車	中午快車	飛龍快車
由大沙頭開		
上午八點十五分	中午一點一十分	下午四點五十分
到九龍		
上午十一點一十分	下午四點二十分	下午七點四十五分

來省		
飛箭快車	中午快車	飛星快車
由九龍開		
上午八點三十分	中午十二點四十五分	下午五點零五分
到大沙頭		
上午十一點廿五分	下午三點五十五分	下午八點正

欲知快車中途到停各站時刻請函向車務處取閱詳表

福音

壯觀

近海以怒潮爲壯觀，入山以吼瀑爲壯觀，在實驗室裏以顯微鏡底下的細胞爲壯觀。原來人生的見解隨時隨地而變，今日的我，不惜反對昨日的我。也未見得今日的見解，超于昨日的見解；不過一天比一天更多知道，所見既廣，胸襟使闊，可免於固執褊小的毛病。

我未奉教以前，藐視聖經，以爲文字鄙俚，不堪卒讀，以爲基督徒不過是些市井小人，阿附外力。有一天讀謝洪賚先生的著作，很奇怪像他這等宏博，爲何作基督徒？後來多看兩本書，多與人接談，才知道我所毀謗攻擊的，乃是偉大奇妙到不可思議，是可敬可愛的奇妙救恩，他——救主耶穌——開了我瞎子的眼睛，他蘇醒了我的沉醉，他解放了我固執的桎梏，他有說不盡的恩賜在我這卑微的身上。怪不得詩人禱告說：「我觀看你指頭所造的天，並你所陳設的月亮星宿，便說人算什麼，你竟顧念他？世人算甚麼，他竟眷顧！」「神竟揀選了我這愚拙的輭弱卑賤的，使我不能自誇」。讀聖經至此，歎觀止矣！諸君願同讀此書嗎？請來！請來！歡迎通訊問道

（基督教廣告佈道會）
◁廣州市清水濠三十四號▷

廣東省銀行廣告

本行現對營業積極擴充所有後開一切業務凡欲就近前往交易者希照營業時間隨時接洽辦理無任歡迎

計開
往來存款　特別往來存款
定期存款　買賣外國貨幣
暫時存款
滙駁（一）香港　汕頭　北海　海口　梅菉　各處
　　（二）南雄　江門　中山　惠陽　韶州　欵項
營業時間：上午九時至十二時　下午一時至四時
總行：廣州南堤
西關辦事處：光復南路七十一號

德國

柏林大學醫學博士（十三甫馬路式七號）（電話壹六九壹三號）
前任本市國立中山大學花柳皮膚主任教授
馮聲普
門診壹圓　留醫式圓
各種注射由式圓至陸圓
德國最新瘋癲檢驗法（一切物理化學血清生物檢驗治療均備）
（星期日照常）

廣州市學生救國聯合會通告

爲通告事查五月四日爲全國學生自動救國力爭國土之十七週年光榮紀念日當經本會籌備五四紀念會決議（一）於是日正午十二時召集全市同學在淨慧公園內民衆教育館禮堂舉行紀念儀式（二）敦請黨國名流蒞場演講（三）通令各校組織宣傳隊出發本市附近宣傳（四）是晚七時公演救國戲劇及游藝助興（五）函請憲兵警察到場保護（六）印發紀念特刊各等議紀錄在案除呈報暨分函外合亟通告週知
各校學生自治會
右通告

良友

體育用品公司
全部貨物
大減價
一九三六年

游泳衣褲　網球拍具　名廠絨球　標準球類　畫報書籍　一律平沽

地址：永漢北路一七九號
電話：一二四五四

廣東省蔗糖營造場順德分廠招投工程

茲定于五月六日開投本廠石灰及硫礦儲藏室工程有志投承者可備按圖費拾元到順德容奇霞村本廠取閱章程圖則屆時競投可也

新國民聲片戲院

下九甫路　電話壹七四零零
即日放映漆麥蓋精武片
橫掃賊大哥
（大膽英雄深入匪窩擺弄惡賊探險奪寶）
下期五月二日放映
聯華影片公司不朽巨製
寒江落雁
陳燕燕主演
全市首次映權

永漢

即日放映 涉梨寶新作 最新譯作
小明珠
前譯 小艦長
（下期換映雷電華片史艷巨域星丹主演）
絕世佳人

明珠聲片影院

長堤海珠前　自動電話壹二零七壹
即日影英德海軍大決戰誓死衛國不屈抗戰名畫
海戰忠魂
聲如雷霆驚天動地　屍逼海洋決戰死戰　戰至最後一人一槍
下期放影女性心理寫眞名畫
冒險女性

中華劇團

即演於海珠大舞台　演期甚暫　快請來觀
白玉堂　葉弗弱　靚新華
肖麗章　少新權　凌霄影
導演　下之
四月卅日
東風入江南　鄧英君編　即晚新劇
明日演名劇梅知府
肝胆照情深　關景雄編　新廣劇
尙有不日公演新劇
搗亂溫柔鄉
嫦光惹恨　下卷
請注意開演期
編排完善　兩齣新劇
凡購海珠特別廂房散廂者每券隨贈大羅天優待券一張

中國聲片戲園

惠愛中路財廳前　自動電話壹二九二五號
今天放映
轟動全國廣州實事慘殺奇案全部粵語巨片
六十六號屋
唐醒圖領銜主演
下期放映
雪國女皇
（原名璇宮艷史）

新星影戲院

惠愛中路公園前　電話一七七一八
即日放映
薛覺先唐雪卿夫婦主演
全部粵語對白歌唱奇情香艷巨製
肖郎君大結局
（下期映土耳其革命大寫眞宮閨秘聞之）
土宮秘密
港譯：土耳其革命史

新新聲片戲院

第十甫馬路　自動電話壹二九二三
即映雷電華之明星武俠大衆英會刺激義烈興奮鉅片
蠻荒三傑
一日起映神秘恐怖香艷詼諧發揚華人天才技能唯一鉅製
古國探險
快映二十世紀（格殺勿論）

天星有聲戲院

永漢南路太平沙　電話壹四八八九
即映悲劇明星洛芝露克臣主角明星亨利方達雙星合演
賴婚　導演名家亨利京
嘆彼薄倖，始亂終棄，天良喪盡。可憐弱質，忍辱受盡悲磨難。
下期放映有聲招笑喜劇
王先生到農村去

中山聲片戲園

下九甫馬路　自動電話壹二九二四號
即日放映天一粵語歌唱最新鉅片
雪國女皇
薛覺先唐雪卿合演
下期放映
美高梅空前文藝傑作
蘭閨飛鳳

大新遊藝場

（惠愛中路）
四月卅日
粵劇場（日演）營中雙酒淚（夜演）狀元貪駙馬下卷
主要角　陶醒非　呂艷儂
京劇場　逍遙津
歌舞場　黑白舞　爵士舞　約髮三掌
影畫場　水火鴛鴦
預告歌舞場又添三顆明星即日登台

今日播音節目

市府播音台　廣州市政府廣播電台節目、午間十二時中樂唱片、（一）白駒榮千里駒唱貂蟬獻策、（二）薛覺先唐雪卿唱白金龍之催眠曲、（三）伊秋水西洋女唱魚藏劍、（四）白玉堂千里駒唱宋皇台賞花、（五）羅慕蘭唱彩鳳怨春閨、（六）鄧叔宜唱秋聲撩客愁、（七）白駒榮李曼尼唱情血洒皇宮、十二時五十分天氣金融節目時刻各項報告、一時粵語新聞報告、一時廿分西樂唱片、二時休息，晚間六時卅分中樂唱片、（一）胡美倫唱碧蓮闖怨、（二）鍾卓芳唱清宮艷史之修后罵妃、（四）英仔唱碎瑤琴、（五）陳非儂黎明鐘唱樊梨花、（六）呂文成唱俠女從軍、六時五十分天氣金融節目時刻各項報告、七時演講、由省會公安局陳香生先生講執行取締奇裝異服、七時卅分中樂唱片、七時四十分國語新聞報告、八時益智演講、講郵政常識、八時十五分英語新聞報告、八時卅分特備西樂、節目屆時宣佈、九時粵語新聞報告、九時廿分繼續特備西樂、十時卅分停止、

電專播音台　廣東無線電專門學校廣播電台節目、日間下午十二時中樂唱片、（一）馬師曾呂文成合唱玉棠春、（二）白玉棠唱銷魂月、（三）白玉棠肖麗章合唱貴妃罵唐皇、（四）李麗蓮唱二叔公轉行、（五）李麗蓮唱憶情人、（六）陳非儂唱火燒阿房宮荊軻殺妻、（七）英仔唱芙蓉帳冷度春宵、（八）白駒榮千里駒合唱金錢肉、四時半休息、晚間七時十分中樂唱片、（一）音樂合奏昭君怨、（二）靚少佳伍秋儂合唱熱血裙釵、（三）月兒奔月飛鳳合唱難兄難弟三卷、（四）呂文成白駒榮合唱金榜掛名時三卷、八時標準時刻報告、（五）薛覺先呂文成合唱花好月圓人共醉、八時卅分潘恩綸唱萬花樓、九時五十五分明日節目預告、十時標準時刻報告、十時停止、

民航播音台　西南航空廣播電台節目、上午十一時至十二時、（一）唱黨歌、（二）薛覺先呂文成合唱花好月圓人共醉、（三）本公司航務報告、（四）薛覺先唐雪卿合唱風流大俠、（五）本公司票價報告、（六）白駒榮唱泣荊花、（七）本公司飛航時間報告、（八）節目預告、（九）標準時刻報告、十二時休息、下午五時至七時、（一）唱黨歌（二）薛覺先呂文成合唱秦淮月之醉月樓訪美、（三）本公司航務報告、（四）白駒榮唱金生挑盒之執手巾、（五）本公司票價報告、（六）薛覺先唱心聲影之寒江釣雪、（七）本公司飛航時間報告、（八）月兒唱遊子悲秋、（九）月兒唱一代藝人、（十）航空氣象報告、（十一）節目預告、（十二）西樂、（十三）標準時刻報告、七時停止、

土地屋宇買賣須知

查地稅係附着於土地所有權凡本市土地屋宇買賣在交易前須將地稅繳清新業主若不先事理明一經交易所有日前積欠地稅應由新業主負責完納迭經本局佈告有案特再登報俾衆週知
廣州市財政局啓

借問酒家何處好　萬流信仰大三元

本市長堤大三元及附設之新廣州酒家。自客秋大刷新以還。一切佈置設施。靡不人盡其才。物質盡其摩登。菜式盡其豐富。點心盡其精美。是故達官貴人也。農工商學也。中西遊侶也。對於大帮喜筵。公私讌會。午間品茗。消遣雀局。莫不紛紛皆曰大三元曰新廣州

大三元電話（營業部一二一五九）（三樓一〇三九九）（司理室一一七二五）（四樓一一五〇九）
新廣州電話（舖面一六七六）（三樓一二一二九）（二樓一三六〇）（四樓一四〇〇〇）

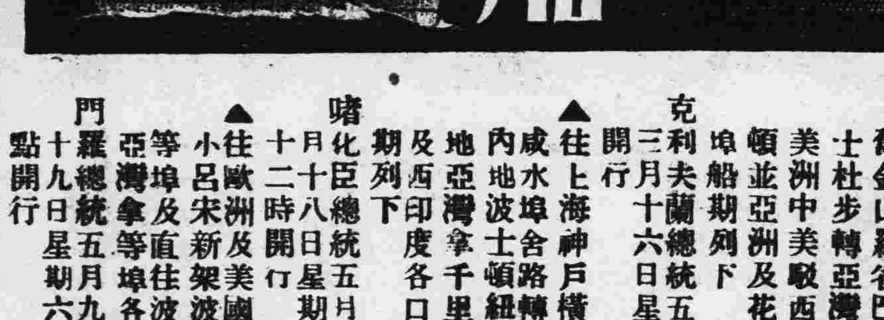

△船期廣告▽

美國大來輪船郵船公司　自動電話壹式式叁

本公司有堅固快捷輪船多艘來往中美各埠茲爲利便游客起見自大加改良後凡有貴客搭本公司各總統頭等船位如欲沿途上埠游玩隨便上岸該船票隨時搭本公司各總統亦可通用貴客光顧幸祈留意焉

▲往上海神戶橫濱檀香山舊金山羅省巴拿馬忌利士杜步轉亞灣拿紐約南美洲中美啦西印度波士頓並亞洲及花旗內地等埠船期列下
克利夫蘭總統五月六號三月十六日星期早八點開行

▲往上海神戶橫濱域多利咸水埠舍路轉啦加拿大內地波士頓紐約美國內地亞灣拿千里達占美架及西印度各口岸等埠船期列下
嗜化臣總統五月八號閏三月十八日星期五晚半夜十二時開行

▲往歐洲及美國各埠道經小呂宋新架波孟咪庇嚕亞灣拿等埠及直往波士頓紐約等埠各船期列下
門羅總統五月九號閏三月十九日星期六日上午八點開行

香港往大埠（舍路特別等）美金式百元
本公司在沙基路肆號二樓　大來輪公司啓

腦病頭痛失眠腎虛得救

鄙人患腦病數年以致頭痛頭刺頭暈腦脹耳鳴耳聾心跳氣喘惡夢失眠記憶退減腎虛遺洩百病叢生最後得友人秦盛染布廠總工程師潘遠光君極力介紹廣州太平北路式式壹號狀元坊對面腦病腎病專家
袁國華西醫師
治療痊愈病苦全消且取費極廉特此鳴謝
診症上午玖點起至下午伍點止過時不候星期例假照常
東山蝸廬胡蔭南敬頌

敬送腎腦病古方

◎並送靈藥醫圖◎賜索不取分文
治遺精早洩健忘不孕衰弱失眠補腎腦添精血各界取方函索即寄上海虹口塘山路中國腎腦病院

廣州市政府新電力廠籌備委員會第二次招考電氣機械實習生廣告

本會爲養成新電力廠適用之電氣及機械工程人員起見特再招考電氣實習員生共三名機械實習員生共五名有志投考者請由四月二十日起至五月十一日止到市府合署二樓本會取閱章程應考可也此布

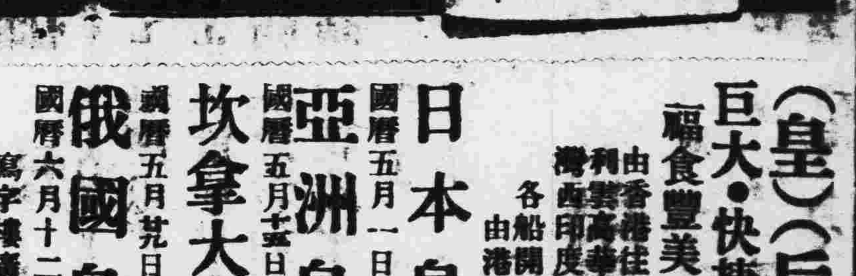

（皇）（后）（船）
巨大・快捷・舒暢・膳食豐美　招呼妥當
由香港往上海日本域多利雲高華及駛往美國夏灣拿西印度及南美洲等埠
各船開行日期列后　由港開行

日本皇后　經檀香山　國曆五月一日正午由港開行
亞洲皇后　國曆五月十五日上午六時開行
坎拿大皇后　經檀香山　國曆五月廿九日正午由港開行
俄國皇后　國曆六月十二日由港開行

寫字樓廣州市六二三廿八號電話一二四五二

各縣進行 擴大民族主義宣傳

組織宣傳運動設計委員會 以文字圖畫演講戲劇宣傳

各縣縣黨部縣政府、奉令擴大民族主義宣傳、當即先後召集各界共商妥善方法、期於最短期間、使一致民衆、獲得深刻之認識、茲將南海順德化縣三縣進行情形、彙誌如下、

△南海

南海縣政府、于廿五日下午一時、召開擴大宣傳民族主義運動會議、到縣黨部、縣參議會、縣教育會、縣立第一及九江民教館、縣立各中小學校代表共廿餘人、當經議決進行辦法、分文字圖畫演講戲劇四種、所有南海日報、南海壁報、南海縣政季報、九江民衆快刊、及各機關學校之定期刊物、其內容一律增加有關民族主義之演述稿料、圖畫則由各中小學校繪製張掛、及分派學生到屬內各地作化裝演講、戲劇則分令佛山九江各電影院多選富有民族主義色彩之影片放映、以廣宣傳、其餘各宣傳大綱、悉照上級頒發各條辦理云、

△順德

順德縣黨部、以外患日亟、民族垂危、特自動辦理擴大民族主義宣傳運動、自奉到省黨部令發擴大民族主義宣傳辦法後、更加緊進行、除於四月初召集各機關團體會議共策進行外、並由常委派出宣傳幹事梁某、指導各級公私立學校參加紀念週、闡揚民族主義、復由各委員職員分別到各校舉行擴大民族主義宣傳之論文圖畫及演講比賽、使各校將此項運動、由校內以推及校外、同時將各校比賽結果之優勝者作品、儘先在該會所辦期刊發表、即演講比賽之優勝者、亦刊其肖像、以留紀念、此外如戲劇宣傳等、亦均加意注重、至化裝宣傳之類、亦隨時予以指導、且於物質精神方面、尤加以充份之援助供給云、

△化縣

化縣各界、日前在縣黨部會議討論擴大民族主義宣傳進行辦法、當經議決組織擴大民族主義宣傳運動設計委員會、推定委員十三人、負設計指導之責、經于十七日成立、并開第一次會議、議決(一)函各機關團體、請對于所辦刊物注意民族主義宣傳、及刊登有民族主義之插圖、(二)由會刊發與民族主義有關之簡明故事、歌曲等刊物、(三)舉行民族主義運動論文比賽、內分普通組(各界在內)學生組、(分中小學生兩級)以五月一日至五月底爲投稿時期、(四)推定陳元麟朱春熙黃雄英爲論文比賽評判員、並起草比賽章程、(五)函請各機關團體捐贈比賽獎品、

總部派員 視察南海監獄

昨視察佛山看守所

第一集團軍總部、昨廿九日派出副官朱國綱、軍務處職員張世宏、軍醫處科長朱宗顯、軍法處執法官沈光周雀歧、中區綏靖公署審判員梁藻垣等、到南海視察獄政、由縣府派林森康陪同乘廣三車到佛山、上午十時抵達、看守所所長保仲生聞訊、即到車站迎迓、引往鶯崗該所視察、各員對該監獄設備衛生及囚犯管教諸端、多所諮詢、至下午一時返省、

◇佛山昨大風雨◇

連日佛山天氣、鬱熱異常、行人揮汗如雨、詎昨廿九日下午三時四十分、天忽陰暗、繼而東北風大作、飛沙走石、暴雨隨至、勢甚猛烈、河面船艇、均紛紛趨避、至四時廿分勢始稍然、是時昇平路及中山橋脚擺賣田螺粥粉之小食攤、多因猝不及避、葵蓬布帳、被風吹去、鯉魚沙河面、有蛋婦一人、偕一年約十二三歲之小孩、駕舟捕蝦、爲風吹覆、幸均諳水性、不致溺斃云、

台山縣 籌備疏濬溝渠

小學舉行清潔比賽

台山城城廂內外各溝渠、日久淤塞、污水不通、穢物堆積、因而滋生蚊蠅、殊於公衆衛生、大有妨碍、縣府對此、認爲亟應設法清理、以重衛生、惟經費如何籌措、工程如何着手、均宜集思廣益、妥爲籌劃、故特于廿五日召集各法團會議、討論一切進行事宜、至何處溝渠應修、何處水竇已塞、由縣城分局派員詳細調查、開列呈報、又台山兒童年實施委員會、以四月份實施程序、係規定舉行兒童清潔比賽、特通告各小學于廿七日舉行清潔演講會、廿八日舉行校內清潔比賽、是日由該會各委員分組前往各校巡視、比較成績云、

瓊海關改善 檢查行李辦法

瓊綏靖署與僑務處向稅務司交涉結果

廣東僑務委員會、爲利便僑民起見、特設海口僑務處、已于六日成立、現該處以瓊海關檢查旅客行李、諸多騷擾、當檢查時、輪船在距離海岸三十里之遠、即須停輪受檢、似此對於僑胞極感不便、出入口僑民、早已怨聲載道、因特與瓊崖綏靖委員許廷杰向海關交涉、請改善旅客携行李報關規則、業經瓊稅務司之答允、現又奉總稅務司之令、由五月一日起實行、從此瓊地人民、得免多重騷擾矣、辦法如下、(一)入口旅客甲、凡向海關呈請領有執照駁載旅客暨旅客行李之電船或客艇及其他駁運船隻、于未離開入口輪船之前、經將所載旅客人數行李件數與運往起岸地點、逐一向海關查船員報明、俟發給載運行李單、用火漆加印封固、由該船隻管理按照封面所書交與起岸地點之當值關員收拆、以便檢驗、乙、前項駁載船隻、如有中途起卸物品幷不報關請驗者、當視其情形以處罰之、或取銷其執照、或沒收其船隻與行李、丙、在關員檢查旅客與其行李或檢驗駁載旅客之船隻時、均應予關員以便利、丁、關員檢驗行李時、除書場碼頭所僱之伕力經海關認可者外、一概人等如非向海關領有通行証者、不得在書場碼頭行李檢驗所停留或出入、至檢驗工作完竣爲止、又凡未經關員允許、不得擅自離開及將物品搬出行李檢驗所、(二)出口旅客甲、出口旅客須親自到場、幷將其行李搬至海關所指定之地點檢驗、乙、凡駁載出口旅客暨旅客行李之電艇或客艇、及其他駁運船隻、須向駐在海關指定檢驗地點之關員報明所載旅客人數行李件數、以便發給「載運行李單」、交由該船管理人、于到達出口輪船時呈交船上當值關員拆閱後、方准旅客暨行李上船、丙、前項

靈山地震迄未停息 數大村化爲平地

屋宇倒塌者橫亘四五十里 倖存者亦墻裂瓦墜不可居

靈山縣發生地震奇災、詳情已見廿四日本報、連日該縣留省人士、奔走呼號、設法救濟、情甚急迫、記者昨晤新由靈山回省之民政廳收發主任劉錦棠、詢以現在情形、據云敝縣地震、係四月一日起、至本人首途來省之日、(廿一)尚未停息、計在鄉十日、每日均有震動、惟大震動則有三次、其餘均屬微震、昨見報載第九區鍾秀山震塌、查此山距敝鄉僅二三里、當起程時即無震塌情事、想係一日大震動時之誤、此次震源係四洲山一帶、震動時山嶺起伏開合、狀最駭人、屋宇崩塌者橫亘四五十里、計大村被塌爲平地者有四五處之多、餘雖未全崩塌、亦墻裂瓦墜、不可以居、至陷處成潭者、到處皆是、刻下難民將搭茅寮暫住、又因恐慌過度、春耕亦不敢下種、其淒慘情形、實令人目不忍睹、一般民衆心理、以橫禍之來、不可意測、均歸諸天命、所有民十五年革命軍到南路時所倒神像、已紛紛設回供奉云云、又查該縣旅省人士、以此次地震、爲中國有史以來所僅見、且繼續不停、深恐地層變動、欽廉一帶、變爲滄海、或有火山在該處爆發、亦未可定、擬請政府即派地質學家、前往研究云、

潮人紀念韓愈

恢復韓文公廟祀典

唐代名人韓退之、(愈)正氣凜然、痛闢邪說、因諫迎佛骨、被貶爲潮州刺史、在任數月、極能愛民、尤注重于教化、迄今遺範猶存、後人建廟祀之、查潮城有韓廟二、一在城南、一在城東、現以城東爲正廟、惟祀典則停廢多年、去歲縣參議會、議長李振智、前任縣長辛煜橋、共商恢復祀典、以崇先賢、當由縣參議會通過、定春分及秋分後三日爲祭期、請民政廳長林翼中撰書碑記、現正僱工鐫刻、茲將碑文錄下、「潮安韓文公廟恢復祀典碑記」潮州韓文公廟、先在海陽縣城南、宋元祐時、知軍州王滌始建有蘇文忠所爲碑、淳熙中、知軍州丁允元遷廟於城東、清嘉慶二年、知縣事韓君異葺治之、即今潮安韓文公廟、自有明迄清季、春秋祀典、地方官奉行惟謹、二十年來、此事久闕、民國二十四年、縣長辛煜橋與縣參議會議長李振智謀恢復之、衆議僉同、乃決定歲春秋分後三日致祭、夫潮州之有韓廟久矣、廟存祀廢、人其謂邦人何、今則廢者舉矣、祀之日、薦牢醴、具籩豆、命祀以告、敬恭將事、雍雍肅肅、上顯神德、而下興民人之觀感、翼中聞之、深喜墜典之復行、是不可不誌也、存其事、具石撰詞、因爲此記、韓公爲人所景仰、潮人之當祀韓公、前有蘇文忠之銘、後有陽州惲敬之碑、可不復措一詞也、

× × × ×

東江航業衰落

受上游水淺影響

東江上游、河床素淺、入春而後、因天久不雨、所有輪船、僅可來往惠州河源、不能直達老隆、且現在各縣公路、多已通車、行旅爲圖便利、多棄水遵陸、致客脚貨脚、亦低跌異常、每人僅收二元、查現來往東江輪船共有十艘、幾全告虧折、各航商以生意如此、爲謀補救、特變通辦法、將原日輪流來往行走一船增爲兩船、然搭客究屬稀少、仍是入不敷支、欲停航則虧貼更甚、一般航商、莫不蹙額相告云、

香港膠輪公司

專翻造行駛汽車膠輪

保用如新者一樣

無斜歪委曲　無凹凸不平

行時不跳滚　永遠不脫膠

担保受補之處永不再爛

非用釘士釘　非用線縫補

修補爆穿汽車內外膠輪

廣州 香港膠輪公司 太平北路二三五號 電話壹柒柒〇式

拜耳大藥廠總經理廣州太平南路謙信洋行各處藥房均有代售

克利西佛

咳嗽一症切弗視為輕微實有致成肺癆等恙之危險兒輩更須注意宜速服克利西佛即能疾化咳止且性質和平滋味甘芳尤為兒輩所喜服

廣西東方總經理梧州居仁路和興號西方總經理南寧寶光藥房

四邑陽江總經理江門蓮平路九十號協和藥行

現在社會人士多數均知道養陰丸爲有價值之國藥觀其行銷力量事蹟顯然蓋以其確能足以治病足以强身非祇治癆理咳已也故凡智識界之講求衛生者莫不樂爲購用而又轉相介紹於人誠我國藥前途之大幸本堂亦均與有榮焉

廣州市樂欄街位元堂廣告

注意

三星斧頭牌拔蘭地酒馳名中外味醇性和兼治疾病爲各界所認許現查市面僞酒充斥此種僞酒含有毒質貽害不淺諸君採辦正式法國名產三星斧頭牌拔蘭地酒請移玉到廣州西堤二馬路八十五號志成行及本市各大辦館大公司均有代售各界如有能將製造僞酒人名及地址通知敝公司緝獲人贓者即賞謝花紅廣東通用法幣壹百元正

法國龍東公司代表人葛瑞啓

寓廣州沙面域多利亞酒店內

濟除外患

癬癩皮膚濕毒等患其性最頑治理不善每時發時止甚且蔓延遍身傳染他人惟

癬癩皮膚水

乃崇治上述諸患要藥逢毒必清有痕必止又能生肌乾水一經敷用效如响應患者如屢用別藥而不愈者請一試此水也

價目　大瓶五角　中瓶一毫四　小瓶一毫二

歐家全藥房啓

總行廣州一德中路

支行香港永樂街

各埠藥房均有代售

全廣州市觀衆應準備大動員
到看聯華公司的巨製

全滬報紙一致讚揚　全滬人士爭先往觀　｜　天倫之後又一巨片

兩院準期五月二號同映　即日開始定座

聯華影業公司全部音樂新片

寒江落雁

羅明佑　監製　　馬徐維邦　編導

新國民　大德

中國每一個家庭，幾乎都有過這種悲劇，你看時自然覺得有切膚之感

不容於翁姑　不諒於父母　生乎，死乎，死，不忍棄腹中一塊肉　生，又難忍社會之壓迫

色辦婚姻的弊害　金錢勢力的罪惡　惟利是競的結果　兩性結合的真諦　在此片中有不留餘地的暴露！不容假借的指示！

陳燕燕　光芒萬丈，躍登銀壇寶座之極峯！
貂斑華　豔麗華貴，在新星中獨放異彩！
羅朋　表演精溢，造成個人最高紀錄！

在上海金城大戲院開映，無日不告客滿座，可見其價值

市執委會 昨開第三次會議
推陸幼剛爲童軍領袖訓練所所長　警訓所警士教練所同學會准組織

廣州特別市黨部執委會昨（廿九）日開第三次會議、出席者霍廣河、利樹宗、周棠、劉紀文、程岳恩、陸幼剛、列席者張遠峯、徐乙垣、林頌福、麥思敬、曾迺楨、主席周棠、甲、報告事項畧、乙、討論事項、（一）常務委員提出、關於廣東童子軍事業整理委員會委員應如何推定、候公決案、（決議）推定利委員樹宗、（二）常務委員提出、關于廣東童子軍領袖訓練所所長應如何推定、候公決案、（決議）推定陸委員幼剛、（三）畧（四）常務委員提出、據民衆運動指導科簽呈、關于吳鐵俠等申請組織廣東現任警官訓練所附設警士教練所同學會一案、經派員視察、該發起人等均屬同意、核與人民團體組織方案、亦無不合等情、應否准予組織、候公決案、（決議）准予組織、（五）常務委員提出、據組織科簽呈、關于第四區執行委員會呈報第八區分部執委區啓明、努力黨務、積勞病故、身後蕭條、轉請撫䘏前來、經派員查明屬實核與黨員撫䘏條例相符等情、應否准予援例撥給喪塟費、及轉請撫䘏、候公決案、（決議）由本會撥給喪塟費五十元、幷轉請撫䘏、（六）常務委員提出、據組織科簽呈、關于第三區執行委員會呈報第十七區分部執委兼常務麥思敬當選爲市候補執委、不能兼顧　請辭去本職、經照章以該分部候補執委朱念慈補充、轉請察核備案前來、經分別核明、尚無不合等情、應否准予備案、候公決案、（決議）准予備案、（七）常務委員提出、據民衆運動指導科簽呈、關于許仲衡等呈請將雲南旅粵同鄉會前屆執監委員明令撤銷、准予指派公正鄉人另行組織前來、經分別查核明確、所請將原日職員停止職權、另行派員整理尚屬可行、等情、應否照辦、候公決案、（決議）、派員整理、派伍文淵爲鳶張鑑傳杜紫綬許仲衡陳宏志張聯輝等七人爲整理委員、二、派江清白爲指導員、（八）畧、（九）常務委員提出、據組織科簽呈、關於第四區執行委員會呈報第九區分部執委梁覺當選爲區黨部執委、照章應辭本職、幷以候補執委勞達源補充、轉請察核備案前來、經分別核明、尚無不合等情、應否准予備案、候公決案、（決議）准予備案、（十）畧、（十一）常務委員提出、准廣東省執行委員會函知、決議取李錦沛修正第三圖爲建築省市黨部圖案、幷定李錦沛圖案爲第二號爲第　名、第十八號爲第二名、第十二號爲第三名、第一號爲第四名、第九號爲第五名、第十七號爲第六名各等由、應否照辦、候公決案、（決議）照辦、

女聯會請改善 女服裝標準
擬具標準六項　呈請當局施行

關於民衆服裝標準、自政府明令頒布、迄今數月、現更通令於五月五日執行、廣東女界聯合會近以多數會員來函、謂當局所訂婦女服裝標準、內有未盡適合婦女、似有改善必要、故該會特於四月廿三日舉行第一次臨時理事會議、訂定婦女服裝標準六項、呈請當局察核施行、茲將其原呈及標準六項分誌如下、

原呈

呈爲謹擬婦女服裝標準、懇請鑒准施行、以資信守事、查本省民衆服裝服用標準、曾經省政府通令施行、數月以來、不無困難之處、開又有自五月五日強制執行之說、我女界聯合會負有輔助政府領導民衆之責、體察情形、應抒管見、庶幾上下交孚、毫無扞格、誠以本省爲革命發祥之地、當年萬衆一心、早已表襮于世、今日寧容異趣待夫三令五申、則困難之因、不容不悉也、查南北異候、老少異宜、職業有差、環境有別、斟酌固當周詳、施行庶免窒礙、本會體察較真、關係至切、未敢緘默、經於本年四月廿三日召開臨時會議、議決另訂婦女服裝標準六項、擬即由本會同人以身倡導、凜不衷之戒、切同袍之仇、褻裘知秩、宜聖可師、衣錦褧衣、姜女可法、禮所不廢、事有攸宜、仰乞鈞部鑒核准予修正前頒標準、轉咨省政府通令施行、實爲公便云云、

標準

該會所擬婦女服裝標準如下、（一）長衫以踝骨爲度、（二）短衫距膝五寸、但着裙得變通之、（三）冬日袖長齊腕、餘時以不露腋爲準、（四）薄衫必用襯衣、（五）短衫則褲必過膝、（六）腰身寬窄要有迴旋餘地、不得藉曲線美之說、隱然露體、

市商代會展望
三大派行商決定大聯合
各派委員名額平均分配以免競爭　市商會通告各會員依限趕速登記

廣州市商會決定於下月十一二三日一連三天舉行第五次全市商人代表大會、幷改定於下月四日止截代表登記、日來全市各行商對於此次大會及選舉問題、已紛紛交換意見、期將來付托得人、改善會務、惟各行市商會員向分廣發聯業聯益三大派之分、志各殊、向未一致　故糾紛時起、現各行商有鑒於此、認爲非集中意志、舉行大聯合不足以救濟商業、而促進會務、

行商聯合

廣發方面、四大行商、及聯益聯業廿四行商、十二行商等代表、共八十餘行同業公會、舉行大聯合、團結一致、相約共同促進會務、對于此次商選名額、決定平均分配、以免競爭、查三方已于前夕假座長堤大東酒店酒菜部聯合宴會、簽約實行、又查該八十餘行代表多屬國貨商人、開聯合後將來幷有共同發展國貨之議、

選舉競爭

惟另據一方面消息、則有船來火酒行商何輯屏等、亦集合廿餘行外貨行商代表、積極與該八十餘行大聯合之國貨行商作選舉競爭、查船來貨行商方面以經濟勝、而國貨行商方面則以會員多勝云、

催促登記

廣州市商會昨（廿九）日通告各會員行商知照云、逕啓者、案查本會召開第五次代表大會、會員代表登記日期、改定四月二十九日截止、大會日期改定爲五月十一十二十三等日、當經錄案呈奉核准及通函知照各在案、四月廿七日本會開第六十三次常務會議、僉以各會員代表來會登記者尚未足法定人數、而登記截止期與大會日期相隔尚遠、當由植委員梓卿臨時動議、應否將登記日期再予展展、請公決案、經一致議決登記日期再展至五月四日截止、大會日期仍定五月十一十二十三日三天等議紀錄在案、相應函達查照、希速依照期限來會登記、切勿延悞、是所至盼云云、

商代會代表 資格之解釋
不負業務責任股東　亦得取得代表資格

國民政府民十九年九月公佈商會法、規定商會會員分公會會員與商店會員兩種、其會員均得舉派代表出席商會、稱爲會員代表、每年由商會召開代表大會一次、查該法第十條所定一會員代表以在本區域內經營商業之中華民國人民、年在二十五歲以上者爲限、至關於不負營業責任之商店內外股東、又非在店內執行職務之商人、有無派出代表被選爲商會委員之資格一事、該法內並無明文規定、惟廣州市商會歷次召開代表大會時、各行商所派出席代表、資格多係現任商人司理司庫店員等、其內外股商人甚少參加機會、查關於此項問題、昨（二十九）日廣州市商會經奉社會局訓令解釋如下云、現奉廣州市政府文字第一四六六號訓令開、現奉廣東省政府建字第一三二號訓令開、查前據實業部呈爲准安徽省政府電請解釋不在商店服務、且不負營業責任之股東、能否充店員代表、出席商會選舉一案、請轉咨解釋等情、當經轉咨司法院統一解釋在案、茲准司法院廿五年三月廿一日院字第一四六二號咨開、業經本院統一解釋法令會議議決、股東雖不在商店執行業務、究係商會法第十條所定經營商業之人、自得充任會員代表、相應咨復查照飭知等由、准此、除分令外、合行抄發本院原咨令仰知照、奉此、並轉飭所屬一體知照、此令、等因、計抄發本院原咨一件、奉此、除分令建設廳及函請國民政府政務委員會秘書處轉陳察核外、合將奉抄院咨抄發令仰該市政府知照、幷轉飭所屬一體知照、此令、等因、計抄發奉抄院咨一件、奉此、合行抄發原咨令仰該局長即便知照、此令、等因、奉此、合將原咨抄發令仰該會即便轉知所屬一體知照云云、查市商會奉令後、已轉與各會員行商知照

東洋美婦蝴蝶夫人一變而爲蝴蝶玉人

弄出一幕三角悲劇，情郎一個是社會惡魔，一個是盲目探險家，欲知詳情明天請到南關

弟殺兄嫂
兄死嫂傷
弟弟忘恩負義　殺兄竟用牛刀

南關文德南路三水碼頭（街名）四十二號二樓住戶莫維眞、卅二歲、東莞人、妻鍾氏、廿六歲、增城人、結婚七載、夫婦感情頗洽、生有一子一女、子名大蝦、年五歲、女名酥女、僅週歲、向在機袜中、民十九年間、莫娶妻後、即遷來三水碼頭居住、已有六年、莫有母何氏、年逾知命、一向母子同居、時莫在倉前街昌記牛欄傭工月入亦足溫飽、至民二十三年、該昌記牛欄東主轉營別業、莫遂失業、後在倉前街（即珠光路）某理髮店門前擺賣牛肉、迄今兩載、平日克勤克儉、故不虞凍餒、有弟名維耀現年十八歲、前在西關第十甫某店傭工、每月工資三元、至去年春間、爲東主辭退、乃返兄家、食宿均賴兄維持、兄弟叔嫂間、亦頗和氣、

行兇原因

時莫維眞以弟在家閒居、終非久計、乃着其幫助販賣牛肉、維耀曾患足疾、左脚不良于行、但孔武有力、每晨助兄肩挑牛肉販賣、至去年冬、維眞以弟工作頗勤、爲發展營業計、乃着維耀在永漢南路珠光路口處另開一牛肉攤、每晨由維眞交銀與耀往牛欄買貨販賣、初尚相安無異、距維耀忤嗜賭博、久之、竟將販賣牛肉之資、打孤注一擲、維眞發覺、迭予訓誡、今年二月間維眞以弟好賭成性、長此以往、乃一次過交款卅元、着維耀自己經營、聲明盈虧、均不過問、惟耀嗜賭如故、曾輸去血本二次、均由維眞再補給、繼續經營、至本月廿八日晚、維耀又將本輸去、維眞以忍無可忍、廿九日時早膳時、乃向之斥責、幷着其他去、免再被累、距維耀不特全無悔意、幷起殺機、膳畢即悻悻出門而去、時維眞猶以弟一時之憤不以爲意、

兄死嫂傷

距維耀出門後、竟返牛肉攤取牛肉尖刀、匆匆返家、抵家後疾趨維眞前、緊執其左手、旋即拔取尖刀、向兄猛刺、維眞極力抵抗、奈已被刺傷左脅等部、血出泉湧、旋即倒斃、其妻鍾氏見小叔將夫斬殺、趨前營救、維耀兇悍異常、復揮刀將嫂斬殺、鍾氏受傷、知難與抗、一面大呼救命、一面奔出呼警、距維耀仍不肯捨、隨追出門、時坊人齊集、兇手乃奪路逃奔、段警馳至、喝尾追捕、卒在文德南路將之捕獲、拘返分局、押候訊辦、旋由分局電知市立醫院派車先將傷者莫鍾氏載返救治、隨以電話請法院派員驗屍、並加派員警前往踏勘、

法院驗屍

至下午三時許、法院檢察官及法警多人、即到場驗屍、驗得死者莫維眞屍在三水碼頭四十二號二樓房門口、頭西脚東、上身無衫着、下穿白布褲一條、身長四尺二寸、膀闊一尺、胸高四寸五分、面紫赤色、眼開口合、兩手直、拳微握、兩脚直申、右額接連右腸腋至右領刀砍傷、斜長二寸、寬二分、深七分、合面左脅肋刀砍傷、斜長一寸五分、寬二分、斜下深及骨、骨損兩面左膀接連左肘窩刀砍傷、斜長三寸六分、寬二分、深及骨、骨不損、均皮口齊整、皮肉展縮、有血污、委係生前被刀砍傷身死、檢驗後、由分局派警將屍看守、聽候屍親領回殮葬、

沿堤築新式水廁

市衛生局對於市內各公廁、經分別改善、加設女廁所數處、以利市民、現該局尚覺女廁不足、經擇定長壽路東堤兩處、改建女廁兩所、業於廿八日起開始建築、此外並定在市內再擇定公廁二十所、加以改良、昨已派員調查、分別興工改建、至新式水廁經辦竣者、計有海珠橋脚北段斜坡下一處、昨特決定再建築十所、分設於沿堤岸各處、如新塡地西濠口南堤東堤等地、均設一所、擬全用三合土鋼根建造、務求美觀堅固、

瑣聞

□市長劉紀文、定明（一）日起分巡市轄各中小學、擬每到一校、均召集員生訓話、

□昨（廿九）日爲日本天長節、旅市日僑在沙面舉行慶祝、廣州市長劉紀文、亦赴日領館致賀、

□社會局籌辦家庭手工業貸款、原定明（一）日成立貸款處、現因市府尚未撥發基金、特改期開辦、

□肇慶稽征處以省外運入紅瓜子、應否征稅、特呈農產稅局轉呈財廳核示、昨財廳指令應予免征、

□梅林隱鶴詩社籌建詩屋文塔詩壇各一座、舉定馬之秀等十九人爲委員、利樹宗林國佩龍鐵志梁寒操等爲監建董事、在永漢北路一三八號樓上設立籌建委員會、

□國民銀行廣州分行定明（一）日復業、復業十五天後、開始償還欠欵、

經濟安全最合家庭日用

燈塔牌煉奶

（勿失機會）

積存罐招可換贈品

大奶罐招兩張換皮球一個
六張換人造牙快一對
十張換瓷質花碗一隻
十二張換幼結毛巾一條
二十張換骨磅必打谷古粉一罐
廿八張換喂奶瓶一套

限國歷六月卅日止截

換贈品處

妙行號　十五甫路
均昌號　惠愛中一百五十五號
恒記辦館　河南洪德路
生隆烟酒罐頭號　十八甫北約二十四號
鴻記福號　大同路
道生辦館　東山龜崗二馬路
農民罐頭號　永漢南路
廣永成號　長堤
英發祥號　同興路
敬義信餅家　光復中路二五九號
敬義信餅家　小北倉邊路七十一號
榮香園餅家　大東路一百五十七號
善利號　中華北路
物華齋號　佛山昇平路
廣安號　佛山昇平路
葡萄園　廣州十八甫路
林連和　廣州河南南華東路
企公牛奶公司　沙面法界十九號

負有海陸交通職責黨員
仍須受軍事訓練
但訓練時間准特別規定
南雄常委曾永漢連山執委彭振堂准辭職
五五紀念大會推陸匡文出席担任主席團
省執委會十四次會議決議案

廣東省黨部第七屆執行委員會、於昨(廿九)日開第十四次會議、出席委員、彭卓任、陸匡文、程辟金、李鶴齡、鄭里鎮、溫仲琦、陳燦章、主席陸匡文、紀錄陳燦章、恭讀總理遺囑、(全體肅立)

報告事項

(一)宣傳第十三次會議案、(二)奉中央執行委員會組織部自字第九二〇號通告、飭考核所屬工作人員工作成績、評定等第呈報備案、經呈奉西南執行部行字第四三六四號指令照辦、幷呈部核轉等因、(二)准中央民衆訓練部第一六七四號公函、准浙江省執行委員會呈、為人民團體在整理期內、呈由當地高級黨部指派出席上級團體會員大會之代表、有無選舉權及被選舉權、轉請核釋一案、查此項代表既係出席、自應與其他出席代表受同樣權利、函達查照等由、(四)奉中央執行委員會忠字第三八四〇號第三九五八號訓令、准中央監委會函送關於李枝及孫翼民處分案、經本會第九次常會決議照辦、令仰知照等因、

討論事項

(一)常務委員提出據組織科呈以、據廣九鐵路特別黨部呈稱、該部黨員、人有職守、均負交通重責、抽調訓練、殊感困難、除職員方面、已在省會軍訓第一期受訓外、其餘黨員應如何特別規定辦理、請飭遵到會、查該部所稱、與其他海員交通工人、均有此特殊情形、應如何辦理、請核示等情、候公決案、(決議)均須受訓、訓練時間、准予特別規定、(二)常務委員提出、據組織科呈以、據廣九鐵路特別黨部秘書鄧福驊呈稱、前發委令總務幹事、嗣查組織條例、經改稱今職、懇予換發秘書委令、以符實例到會、查該員等所稱、似可准予換發秘書委令、是否有當、請核示等情、候公決案、(決議)准予換發秘書委令、(三)常務委員提出、據南雄縣執委兼常委曾永漢呈請辭去本兼各職、應否照准、候公決案、(決議)照准、(四)常務委員提出、據連山縣執委彭振堂呈請辭職、應否照准、候公決案、(決議)照准、臨時提議、(一)常務委員提出、查五月五日革命政府成立紀念大會、推定本會担任主席團及演說、應推定何人担任、候公決案、(決議)推定陸委員匡文担任、

黃季陸提議
維護國產電影
發揚民族精神
渲染本省建設

民政廳昨訓令各縣云、現奉廣東省政府二十五年四月二十三日教字第四七八號訓令開、現奉國民政府西南政務委員會第九三八號訓令開、本月十四日本會第二一九次政務會議、黃委員季陸提議、維護國內電影事業、規劃粵片製作、選擇外國優良影片、促進文化一案、當經決議通過在案、合行抄發原提案、令仰該省政府轉飭所屬遵照此令、等因、計抄發原提案一件、奉此、合就抄同原發提案一件、令仰該廳長轉飭所屬遵照、此令、除呈復及分檢發、仰該縣長即便遵照、此令、等因、計抄發原提案一件、奉此、除分行外、合將奉發附件抄發、令仰該縣長即便遵照、此令、原提案如次、(提案)維護國內電影事業、規劃粵片製作、選擇外國優良片、以促進文化案、(辦法)一、政府延聘專家、選擇民族主義及民族固有道德影片指導、二、政府延聘專家、製定華南影業指導、三、製定外片選擇條例、杜絕不良影響之侵入、四、通飭省內影院國片放映時間、至少須佔百分之六十、(說明)國內電影事業、關係民族前途甚巨、目前受外片傾銷壓迫、已入崩潰過程、若不速加保護獎勵、則民族文化重要部門之影業、行將摧毀無餘、文化侵畧之毒害、必日益加劇、為治標計、急應仿行歐美日本成法、訂定保護民族電影工業條例、限制外片漫濫輸入、尤以對粵語影片宜强其生產及分配、茲分別述之於左、一、保護國內電影事業、國產影片因資本人材俱感缺乏、率多內容空虛、技術幼稚、與先進國度影片比較、未免見絀、政府不能任其自生自滅、宜規定凡省內影院放影國片與西片之日期、國片至少須佔百分之六十、國片銷場、既較固定、則製片家可用較大資本、力求精進、一、獎勵民族主義及民族固有道德影片、今後國片製作應一以民族利益為前提、使社會教育功能參加自力更生運動、以排除異邦影片之不良影響、初步選擇、合乎此標準之國片、加以獎勵、以為矜式、并製定選拔標準使影界知所趨向、一、嚴格選擇歐美影片、國內影院所映西片、大都與國情鑿枘、考其類別、大都為武俠及言情兩種、形式方面、新奇足以惑衆、而查其內容、大都有誨盜海淫毒素、他如歌舞片軍事片、一則注意聲式麻醉、一則誇示帝國主義威力與民族精神及民族自信力更相抵觸、今後應由政府選聘專家規定選擇標準及比例、須行遵照、務期興利除害、捨短取長、目前可採之片可分下列數種、甲、煊寫至情使人類精神向上者、乙、可為民族更生建設之借鑑者、丙、可為科學教育之資料者、丁、發揚固有道德、表現我民族文化之特質者、一、指導規劃粵片製作、我粵為革命策源地、亦漢族文化之有力的保存者、因地方特殊情形、以粵語影片為能接近民衆、且因推銷南洋、有關華僑教育、前此出品不脫粵劇萎靡之風、粗製濫造、貽害社會德化、今復影片銷路、既有保障、宜由政府聘定專家指導劇本選擇、及生產分配事項、尤以有關本省建設實况及社會教育之實錄電影、應加以提倡推進、總之、政府第一步宜為民族影片工業後盾、加以保護、然後始能完滿、加以限制、以竟民族主義藝術建設之全功、供給全國民衆以精神上之修養、是否有當、敬候公決、黃季陸

本省各縣善堂醫院調查

本省仁愛善堂自成立以來、對于慈善事業之發展、不遺餘力、前為謀進一步推行全省救濟事業見起、特決定統一全省各縣善堂、期收實效、當此統一全省慈善事業進行中、關于各縣善堂醫院數量及其經費狀况如何、為一般人所欲悉、茲特將本省調查統計局調查所得、訪誌如下、(南海)善堂八間、醫院或施醫所七間、救濟及養老院四間、其他一間合計二十間、每月支出經費合計九、九五三、(台山)善堂二間、醫院或施醫所十間、育嬰堂或留產所合計十五間、每月經費合計四、一〇〇、(中山)善堂十二間、醫院或施醫所廿三間、育嬰堂或留產所九間、救濟及養老院二間、其他六間、合計五十二間、每月經費合計一二、五二二、(東莞)善堂十三間、醫院或施醫所一間、育嬰堂或留產所二間、合計十六間、每月經費合計二、六四〇、(惠陽)善堂一間、醫院或施醫所一間、合計三間、每月經費合計六五〇、(揭陽)善堂十三間、醫院或施醫所一間、育嬰堂或留產所一間、其他二間、合計十八間、每月經費、合計一、八六〇、(潮陽)善堂三十七間、其他一間、合計卅八間、每月經費合計、四、七〇七、(潮安)善堂十九間、每月經費合計三、三三六、(曲江)善堂一間、醫院或施醫所三間、救濟及養老院一間、合計五間、每月經費、合計五五六、(清遠)育嬰堂或留產所一間、其他一間、合計二間、每月經費合計五〇五、(高要)善堂六間、醫院或施醫所四間、合計十間、每月經費合計三・〇八六、(陽江)善堂二間、每月經費合計三八〇、(茂名)醫院或施醫所二間、育嬰堂或留產所一間、其他二間、合共五間、每月經費、合計八〇〇、(合浦)善堂一間、醫院或施醫所二間、育嬰堂或留產所一間、救濟及養老院一間、每月經費合計一・一〇〇、(瓊崖)醫院或施醫所五間、育嬰堂或留產所一間、救濟及養老院二間、其他一間、合計九間、每月經費合計二・九六九、三水善堂二間、每月經費合計三三、(增城)救濟及養老院一間、每月經費合計一・〇五〇、(博羅)善堂一間、每月經費合計一五、(海豐)醫院或施醫所二間、育嬰堂或留產所二間、其他一間合計六間、每月經費合計二、一六七、(陸豐)善堂八間、育嬰堂或留產所一間、合計九間、每月經費合計二二〇(普寧)善堂十一間、每月經費合計六二、(澄海)善堂十一間其他三間、合計十四間、每月經費合計二三〇、(饒平)善堂二間其他一間、合計三間、每月經費合計二四五、(梅縣)善堂四間、其他三間、合計七間、每月經費合計六五〇、(五華)醫院及施醫所一間、每月經費合計七〇(河源)善堂一間、醫院或施醫所二間、救濟及養老院一間、合計五間、每月經費合計一六五、(南雄)救濟及養老院一間、每月經費合計四、(英德)醫院或施醫所五間救濟及養老院一間、合計六間、每月經費合計二三・(廣寧)醫院或施醫所一間、救濟及養老院一間、合計二間、每月經費合計二二、(開平)善堂三間、醫院或施醫所五間、合計八間、每月經費、合計一・〇九五、雲浮醫院或施醫所一間、育嬰堂或留產所一間、救濟及養老院一間、合計三間每月經費、合計七二〇、(羅定)醫院施醫所二間、每月經費、合計一・一五〇、(陽春)善堂二間、救濟及養老院三間、合計五間、每月經費合計一・一二、(信宜)救濟及養老院一間、(電白)醫院或施醫二間、育嬰堂或留或產所一間、合計二間、每月經費、合計八一〇、(化縣)育嬰堂或留產所一間、救濟及養老院一間合計二間、每月經費、合計七八、(廉江)育嬰堂或留產所一間、救濟院及養老院合計二間、每月經費合計四〇、(靈山)醫院或施醫所一間育嬰堂或留產所一間、合計二間、每月經費、合計一一二、(欽縣)醫院或施醫所二間、育嬰堂或留產所一間、救濟及養老院一間合計四間、每月經費、合計三五七、(防城)育嬰堂或留產所一間、每月經費合計四六〇、(海康)醫院或施醫所一間、其他一間、合計二間、每月經費合計四一五、(文昌)醫院或施醫所一間、其他一間、合計二間、每月經費、合計七八一、(花縣)善堂二間、每月經費合計九五、(惠來)善堂五間、醫院或施醫所一間、合計六間、每月經費合計七〇、(蕉嶺)善堂一間、其他三間、合計四間、每月經費合計五九、(平遠)善堂一間、醫院或施醫所一間、合計二間、每月經費合計五八、(龍川)善堂十二間、每月經費合計五〇、(和平)其他一間、每月經費合計四〇、(龍門)醫院或施醫所一間、救濟及養老院一間、合計二間、每月經費、合計一〇〇、(從化)救濟及養老院一間、每月經費、合計五〇、(翁源)醫院或施醫所一間、其他一間、合計二間、每月經費、合計六〇、(仁化)善堂一間、每月經費、合計四一、(樂昌)救濟及養老院一間、其他一間、合計二間、每月經費、合計五〇〇、(連縣)醫院或施醫所二間、育嬰堂或留產所二間、其他一間、合計六間、每月經費合計五三〇、(陽山)善堂一間、每月經費、合計四四、(高明)善堂一間、醫院或留產所一間、合計二間、每月經費合計四四九、(鶴山)善堂一間、每月經費二五〇、(恩平)育嬰堂或留產所一間、每月經費各計七五、(德慶)善堂一間、醫院或施醫所一間、救濟及養老院一間、合計三間、每月經費合計二七五、(封川)醫院或施醫所一間、救濟或養老院一間、合計二間、每月經費合計一二〇、(鬱南)醫院或施醫所四間、育嬰堂或留產所一間、救濟及養老院一間、其他一間合計七間、每月經費合計二二四、(遂溪)醫院或施醫所一間、每月經費合計七五、(澄邁)醫院或施醫院一間、育嬰堂或留產所一間、救濟及養老院一間、合計三間、每月經費合計四〇、(臨高)醫院或施所一間、救濟及養院一間、合計二間、每月經費合計四〇〇、(定安)醫院或施醫所二間、其他一間、合計三間、每月經費合計四〇、(萬寧)醫院或施醫所一間、其他一間、合計二間、每月經費、合計五八、(陵水)善堂一間、醫院或施醫所一間、救濟養老院一間、合計三間、每月經費、合計六七、(崖縣)醫院或施醫所二間、救濟及養老院一間、其他一間、合計四間、每月經費合計六八〇、(赤溪)其他二間、(南澳)善堂一間、每月經費合計二〇、(乳源)善堂一間、(開建)善堂一間、每月經費合計四五、(樂會)醫院或施醫所四間、救濟及養老院一間、合計五間、(汕頭市)善堂八間、救濟及養老院一間、合計九間、每月經費一六・六五二、(海口市)醫院或施醫所五間、育嬰堂或留產所一間、其他一間、合計七間、每月經費合計四九二九、

蘇俄發展蠶絲五年計劃
▲預算經費為二萬一千一百萬盧布▼
以科學機械方法育蠶
每年預算產絲二萬噸
並組織合作育蠶組合
每年出品七千餘米突

蠶絲為我國所發明、在昔鼎盛時代、即照廣東一省而論、每年出口達一萬萬元以上、對于國家經濟富源、利賴甚大、惜因墨守成法、出品不良、外受日絲之排擠、銷途銳減、影響所及、致有岌岌不可終日之勢、年來幸我政府謀積極改良、已逐漸有復興景象、最近蘇俄鑒于蠶絲業之重要、亦有發展蠶絲五年計劃驚人之消息、殊為駭異、查蘇俄原為注重工業建設之國家、且彼第一個五年計劃中、絕對未有注意絲業之途、現在第二個五年計劃、竟然不惜巨資、發展蠶絲事業、似此各國對於蠶絲業之展望、實有未可限量也、苟吾人再不力圖改進、增加生產、改善出品、爭回國際市場、從此大好國家富源、利權外溢、實深惋惜、茲將美國勞工部長波爾金女士談話之一段大意、譯述如下、以供我國蠶絲業界之參攷、「蘇俄在她的第二個五年計劃中所給與絲業的預算、為二萬一千一百萬盧布、其中包括新工廠建築費、現有工廠的改建費、和工人宿舍建築費等等、這個計劃係與生絲生產組合合作、在東俄方面、現有二十六個育蠶試驗場、其所造的工作、係試驗以科學和機械方法育蠶的、又在全國產絲區域、訓練數千小作作育蠶組合、預算在第二個五年計劃的終期、每年可產蠶二萬噸、大戰之前、俄國每年約產絲三萬噸、她們的計劃、係利用高效率的機械方法、鏟除以人工出產的遲緩方法、現時已盡力搜集中外育蠶機械圖則、以備選擇施用、俄國現有絲織廠四十四所、其中所僱工人二萬四千五百餘人、織機四千五百架、錠子三萬六千個、蘇俄預算于一九三七年、可出絲織品七千五百萬米突、工人增加至五萬人、并預算將其所產之生絲、向巴爾幹半島各國輸出云、」

糖商反對
減輕入口糖稅
紛電中央力爭
挽救粵省糖業

粵省糖業、向銷行於全國、嗣因舶來糖品入口日多、盡量傾銷、粵糖大受打擊、遂至一落千丈、兩年前政府加增糖稅、外糖傾銷、得以稍減、粵省當局、為救濟農村復興糖業計、於是有大規模新式糖廠之組設、二年之間、糖業漸有生機、挽回外溢利權不少、某國人見粵糖產量日增、多方破壞、近復要求中央政府減輕入口糖稅六成或四成、聞中央有徇其請求之意、粵省糖商及糖業公會各團體、認為此事果成事實、無異挖肉醫瘡、而全省農民糖商、將深受打擊、連日分電中央行政院及財外兩部力爭、以期挽救粵省新興糖業而維農村經濟云、

國難畫展
明日開幕
一連展覽八天
歡迎各界參觀

上海香祖書畫社自假定本市中山圖書館舉行國難畫展覽會後、即積極籌備、現已經就緒、記者昨往參觀、見館中全部陳列、琳瑯滿目、現定明(一)日起至八日止、一連展覽八天、歡迎各界參觀、查該社陳列之作品、均係全綾裝裱、精美絕倫、尤注重國難宣傳、誠書畫展覽之別開生面也、

南關
即日最後放映派拉蒙絕頂香艷浪漫片

智奪情郎

兩位艷星愛達露癖奴及姬露柏杜壓聯合主演。

一雙姊妹花，同時戀愛着一個美男子，一則以色媚之，一則以情感之，勾心門角各逞所能！

姊姊要他的金！妹妹要他的心！

—任何女子不難得到男人，祇難在控制他！—

明天映派拉蒙哀艷悲劇

蝴蝶夫人主角施維亞薛妮主演大傑作

蚨蝶玉人

繼蝴蝶夫人後又一部哀感頑艷血淚大悲劇

不謂花顏空惹恨！可憐玉質怨飄零！

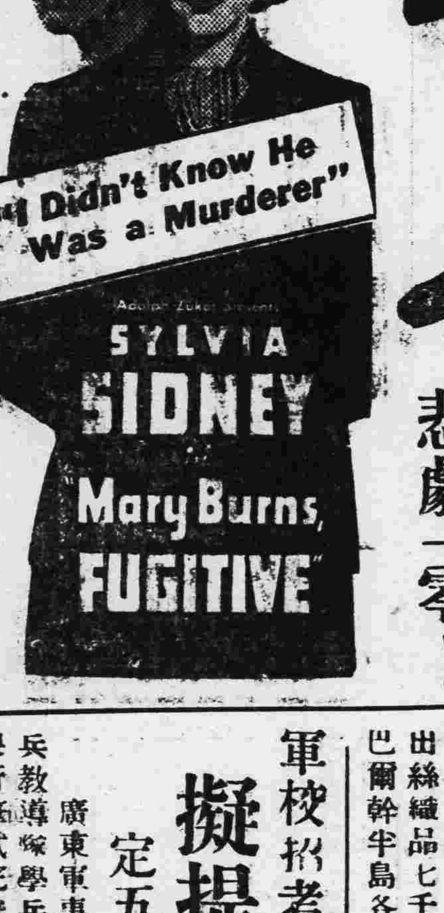

警探搜捕她，匪徒脅誘她，男性爭佔她，一個弱女子，三面受敵，東竄西匿，朝不保夕，流離顛沛，至斯已極，看此片而不淒然下淚者，非理性的動物也。

軍校招考學兵
擬提前揭曉
定五月四日放榜

廣東軍事政治學校、此次招考步兵教導隊學兵、將於五月一日、分別舉行筆試完竣、原定五月七日放榜、現為免使遠來投考者久候起見、所有筆試取錄各學兵、決提前於五月四日揭曉、地點仍在憲兵司令部對面牆垣、

黃延楨
視察各屬防務
並擬日間返省
報告防務情形

第二軍副軍長黃延楨、日前出發視察防務、並指示各部隊剿匪綏靖機宜、頃聞黃副軍長、已視察完竣、於本月廿六日返抵軍部、並擬於一二日間返省晉謁陳總司令、報告一切云、

電訊輯要

(廿九日南京電)教部廿九日令各教廳局、一年制短期小學學生、在校授課至少須滿二百天以上、方得畢業、令飭屬遵照、

(又電)財部頃通令各海關監督、此後所有走私案件、無論為地方機關緝獲、解送監督公署各案、各監督公署自行緝獲之案、均應由監督公署送交該關稅務司處理、不得自行處置、致紊權限、

(又電)世運足球代表隊卅日晨抵京謁陵後、下午四時在勵志社、由林主席致詞、舉行表演賽、賽時由戴季陶行開球禮、李惠堂感冒已愈、亦同來參加、

(又電)駐日使館秘書黃伯度、因事返國、廿八日到滬、廿九日由滬到京、分謁各長官報告、並往所接洽、

(又電)戴傳賢廿九日由滬返京、定五月中旬啓程赴德、代表我政府參加世運會、

(廿九日上海電)市總工會定一日晨、舉行世界勞動節五十週年紀念、通告各工會是日停工一天、並將停工之工資、移作購機、各大報於是日發行紀念特刊、翌日停刊一天、

(又電)財部孔電覆滬商會、兌換法幣、應准暫維現狀、繼續辦理、將來由部斟酌各地兌換情形、隨時隨地、分別明令截止、

(廿九日北平電)劉哲廿九日上午十一時赴英大使館、訪李滋斯爵士、聞係為友誼會談、

(廿九日保定電)冀察各縣長經考詢後、政委會分別予以黜陟、

經濟

最近鹽運情況
運署省河查驗局之統計

茲據兩廣鹽運使署省河督配查驗局統計最近鹽運情況如下

場鹽入口 場鹽入口包數、計坎白場趕船七艘、共二八八〇〇包、三亞九艘、共二〇二〇〇包、烏石四艘、共一六七七〇包、電茂一艘、共四九〇〇包、共計二一艘、七〇六七〇包、

運銷各地 各地運銷鹽包數、西村梳打廠三二〇五包、曲江七〇五包、仁化九四〇包、懷集五〇〇包、羅定五〇〇包、花縣五〇〇包、從化〇〇包、四會八〇〇包、廣寧二〇〇包、肇慶四〇〇包、高明二〇〇包、鬱六〇〇包、富川四七五八包、南雄七七五五包、

配銷場鹽 配銷場鹽、計次白三五一九九包、石橋五三四七包、淡水四五〇包、大洲六五二一包、三亞一八四二七包、烏石九三八三包、共計七九三一七包、

存鹽數量 省河存各場鹽包數如下、石橋場存二五九六包、大洲場存三包、淡水場存五六〇〇包、坎白場存五六三三一包、三亞場存〇七四包、石橋場存一五〇〇〇包、電茂四九〇〇包、合計存八七五九四包、

粵絲種類及商標一瞥
生絲檢查局之調查

粵省絲業、年來、厥不振、影響農村經濟至大、自當局積極督導商人改良品質 及竭力計劃發展外銷後、已漸有進展 查廣東建設廳生絲檢查所、現復爲謀促進粵絲對外貿易起見、對於今後生絲品質檢查、極爲注意、同時爲溝通世界生絲市場消息、對于中外生絲、均與各國互相交換、研究、俾資發展粵絲外銷、惟粵絲品質向無一定標準、故貿易價格之評定、如屬中上等者、則憑商標定價、如屬普通者、則不論商標之名稱品質之良劣、其價格大同小異、該所特派員調查本省生絲種類及商標名稱、以便整理、現已調查完竣、茲特探錄如下、(一)生絲種類、特等舊式十三五絲、優等式十三五絲、普通舊式十三五絲、普通新式十四六絲、普通新式二十廿二絲(二)商標名稱、「一特等生絲商標」永昌成、大和生、頌維亭、金錨、白雪山、「優等生絲商標」忠信恒、廣昌、明昌、繼盛、忠信和 永東成、廣純昌、廣純亭、冠記、錨嘜、明珠、飛輪、紅鑽鑽石、永隆、金葉「普通生絲商標」聯珠、童象、童鹿、駱駝、雀鹿、雙蝶、飛機、藍星、雙華女、雙金錢、雙金孔雀、雙花、雙山羊、雙燈塔、雙孔雀、雙雄鷄、雙羊、雙兎、雙錢、雙龍、雙喜、雙美、雙金絲、雙燈、雙馬、雙鶴、雙飛熊、雙美狗、雙A、雙金、雙燕、雙野鴨、雙野鷄、龍馬、龍鳳、鷹嘜、鷹熊、雙鹿、鷹珠、神女、肥童、發記、松竹、松熊、松同、松鶴、飛熊、飛童、飛魚、飛虎、福星、福利、豐機、鳳嶺、駱豹、金菊、金鐘、金鳳、金錢、金塔、金孔雀、金蝶、金磚、金城、金佛、金鶯、金花、金手袋、金雉鷄、厚呂成、玫經綸、俠女、謙記、協經、協綸、協記、協源、浩記、經昌、經記、經利成、經聯、綿羊、財記、廣源、廣漢昌、光華、兩儀、自由、燈塔、美中、興美、中隆、松月、滿天星、星月、牡丹、傘、破倫、塔牌、寶記、寶源、螳螂、賽馬、無線電、天虹、紅花、紅桃、紅玫瑰、鷄球、紅寶石、三輪、瑞昌、瑞泰、信祥、信豐和、信興、誠信經、銀斧、成記、單孔雀、六星、石門、德隆昌、德泰、德維、泰綸、教子、雁來、鸚鵡、三金錢、多綸、明燈、永綸、永信、榮元、怡盛豐、怡和豐、元綸利、豐成、獅虎、鑾棧、獅球、蠶桑、元經綸、美金、昌綸、象嘜、農夫、松嘜、五幅、富貴、蝠鯉、天鵝、惠棧、普提、西盛、大綸、海珠橋、新豐和、海源、銀星、大有興、日嘜、福記、鐵橋、公興綸、廣源、自由神、單蝶、新興祥、紅棉、英雄、蜘蛛、大吉祥、鏢嘜、纈絲女、龍珠、南昌、南綸、梅雀、啦絲、信記、蝴蛾、大牡丹、三英雄、三獅、永牛恆、永源、和合二仙、永生隆、

土製煖壺暢銷
原料跌價工金低廉 本輕價廉出貨自易

本市煖壺製造業、年來受不景氣及日貨減價傾銷所打擊、以致銷途一落千丈、停業者居十之六七、失業工人、亦居半數以外、其情況之慘落、概可想見、最近舶來煖壺、來途已頓見減少、而土製煖壺、更極力減低售價、從事競爭、查目下竟有低售至每打只沽八元者、較之往昔、跌價幾及一倍、據該行商人言、土製煖壺所以能售至低價格、乃近來各種原料爲銅片等、價格暴落、每担銅片最高只售六十元左右、較之平時、每担沽低三四十元以外、且年來工人工金、亦受不景氣影响、亦減低三份之一有奇、因此土製煖壺、成本驟見減輕、沽價逐日見低落、舶來煖壺、爲關稅所限、無法再事減低、故土製煖壺銷途、日見暢旺云、

米價昨復微漲
短期內恐難回跌

現當青黃不接、各鄉所存土穀米、已日減少、最近各屬紛紛設倉儲糧備荒、所儲之糧、皆係就地採辦、各屬遂又減少一部份之穀米在市面流動、目下各江來省之穀米既日少、同時且須在廣州購米回鄉以供食用、而本昨日洋米銷路、頓見活動、價復微漲些少、土穀價更見高漲、料短期未能回跌云、

絲價高漲 絲偈紛謀復業

南順蠶絲業自本年度絲價銷場轉好、絲價由三百餘元升至七百餘元、(每担計)蠶農獲利頗厚、桑價亦隨之高漲、查現在順德南海兩縣農民、多已恢復耕桑飼蠶工作、官山大良容桂等地所有絲偈、均早閉歇、現因絲價有市、而順德僅存絲偈六間、不敷供應、業已收束之廣經綸裕祥民經等絲偈東主、紛紛謀集資復業、倘能切實將出品改良、國際絲業市場、不難恢復云、

無錫工業現狀
沒落中現出一線曙光、但情態嚴重仍待扶持 (續)

機器工業 錫邑製造機器工廠共有五十二家、分機器廠、翻砂廠、織機廠、五金廠、電鍍廠、拋銅廠五種、大都資本薄弱、設備簡陋、僅工藝合衆公益震且等四廠資本略厚、設備亦較完備、各廠機器原動力大多用馬達、用引擎者僅十之一二、原料爲生鐵、前用國產漢冶萍礦鐵、近到貨絕跡、各廠不能不以外國鐵爲代、出產種類以戽水織機、碾米及引擎等類爲大宗、年有七八百架之出產、中尤以水戽機居多數、此外亦有專造一種機械者、如工藝多造繅絲機、協興多造榨油機、總計出品總值約有六十五萬元上下、工人有一千三百餘人、工資最大月給六十元、普通三十元、最少八元、工作時間約十二小時、至營業狀況、因受各項工業不振影響、較之往年亦減色不少、

織襪工業 無錫有織襪廠四十家、中以人餘廠規模最大、資本額五萬元、次爲中華豫泰、資本各有一萬元、其餘各廠資本額甚小、自八千元至三千元不等、有襪機四千五百餘部、內電機佔一百〇二部、而用電機者爲人餘中華豫泰和豐等五家、原料多用紗線二種、出品有男女長短統各色紗線襪、每電機一部日出紗線襪十五打、手搖每部可日出五打、每年出品總值以人餘最多、計二十萬元、次爲中華、約十二萬元、餘約五萬至八千元不等、各廠工人總數計男女五千餘人、因係用人工運轉、大半携襪機回家工作、以故並不守定時刻、然皆十分勤奮、工作至十三四小時以上者、數見不鮮、工資以出貨之多寡論值、普通每打舊日可得三角許、今已減至一角、每人平均日可出襪三打、該業近年因受不景氣之影響、出品滯銷、各廠營業殊爲清淡、去年客銷愈形不振、存貨山積、頗受虧累、其因週轉不靈而倒閉者、有大華復興二家、其能維持工作者、僅人餘中華等四五家、今年開春以還、停工各廠雖大部份已開工、然時開時輟、並裁汰工人、從事緊縮、襪廠業之衰落、概可見矣、

印刷工業 錫邑印刷所共有十餘家、大都規模甚小、規模較大者僅錫成美新協成民生四家而已、錫成現有資本五萬元、其他三家約各一萬餘元、機械以錫成較多、有大號石印機、鉛機各二部、美新等有石印機、鉛機各一部、其他石印打樣架鉛印脚踏機等各有六七部、機器之動力、均用電氣、書籍報紙劵票均能承印、美新更設有製版部、製造銅鋅等版、其餘約各有小石印機鉛機三四部、專印招貼紙傳單信封等、每家每年營業多者十餘萬元、少者二三萬元、工人總共約一百四十八、工資均以月計、大約最高五十元、普通十四元、最低四元、膳食由廠供給、(未完)

金融簡報

今日早市港紙柔盤加水五三七、港單加水五三六七、期貨加水五三六八、門市入五三五、出五三八、花旗紙加水三六七四、西貢紙加水二〇七七、坡紙加水一七一一、荷蘭紙加水二一八一、呂宋紙加水一三三八、暹羅紙加水一一二三、佛郎紙值三〇六四、金磅紙值一五〇五、十足金葉入一三八換五、出一四一換五、八九金每枚值一五六元九毫、二一金每枚值三八元四毫、中央光洋加水四四四、中紙加水四〇六元、

華北物價指數
南開大學經濟研究所編

(民國十五年全年平均等於一〇〇)

(一)華北批發物價指數

指數/時期	民國二十五年 四月九日至四月十五日	民國二十五年 四月二日至四月八日	民國二十五年 三月份	民國二十四年 四月份	民國二十四年 全年平均
食物	一二九·六九	一二九·五九	一一八·〇八	九三·九三	九四·四九
布疋及其原料	九八·一九	九九·三五	九七·六二	八六·一九	八六·九六
金屬	一一五·一〇	一一五·六一	一一四·八六	九九·七五	九九·〇五
建築材料	一一〇·四一	一一〇·九一	一〇八·四六	一〇三·三一	一〇三·六九
燃料	一一一·五四	一〇九·一一	一一二·一三	一〇四·八二	一〇三·〇四
雜項	九四·一一	九三·九三	九〇·七四	九一·四五	八九·八〇
總指數	一一一·六五	一一一·六七	一一〇·五四	九五·三四	九五·四二

(二)天津工人生活費指數

指數/時期	民國二十五年 四月九日至四月十五日	民國二十五年 四月二日至四月八日	民國二十五年 三月份	民國二十四年 四月份	民國二十四年 全年平均
食物	一一八·六〇	一二〇·三六	一二〇·六三	九四·九五	九八·四四
服用品	八四·三八	八五·三五	八五·三三	八一·六三	八二·七九
燃料	一一九·三六	一一〇·八五	一二八·三二	九三·四九	一〇四·一〇
房租	九七·四七	九七·四七	九七·四七	一一〇·八七	一〇三·八九
總指數	一一七·九一	一一二·五七	一一五·五七	九五·四〇	九九·〇三

必達治咳水

安全可靠、奏效靈速、經得多數大醫師贊揚採用、又在各埠設免費贈飲處多所、治療患咳者、十餘萬人、功力如何、於此可見、

廣州贈飲處
藥欄路七十號多齡行
高第路一〇八合記號
梯雲西一二五同發旅店
河南南華路二七二周桂記
石歧孫文路風流彭和店

將軍牌 無核葡萄乾 七齡行總經理

育嬰妙品

壽星公煉奶所含之滋養遠勝一切煉奶之上以其化煉之得宜及所含維他命之豐富有以致之也故銷路日增讚美者日衆故更加意改良滋養更富以冀長進嬰兒幸福並酬各界愛護之意焉然而物料增加與乎多費手續之故不能不稍增售價以爲彌補此亦不得已之道也本公司增設之育嬰指導部經已開幕歡迎 各界人士携嬰兒來部檢驗

育嬰指導部分設

西關 多寶路六十八號電話一三九八二 時間：每日下午 時至五時止

城內 廣衞路九號 時間 上午九時至十二時 下午二時至五時止

壽星公煉奶公司 廣州沙面英界一一四號 自動電話一五四五二號

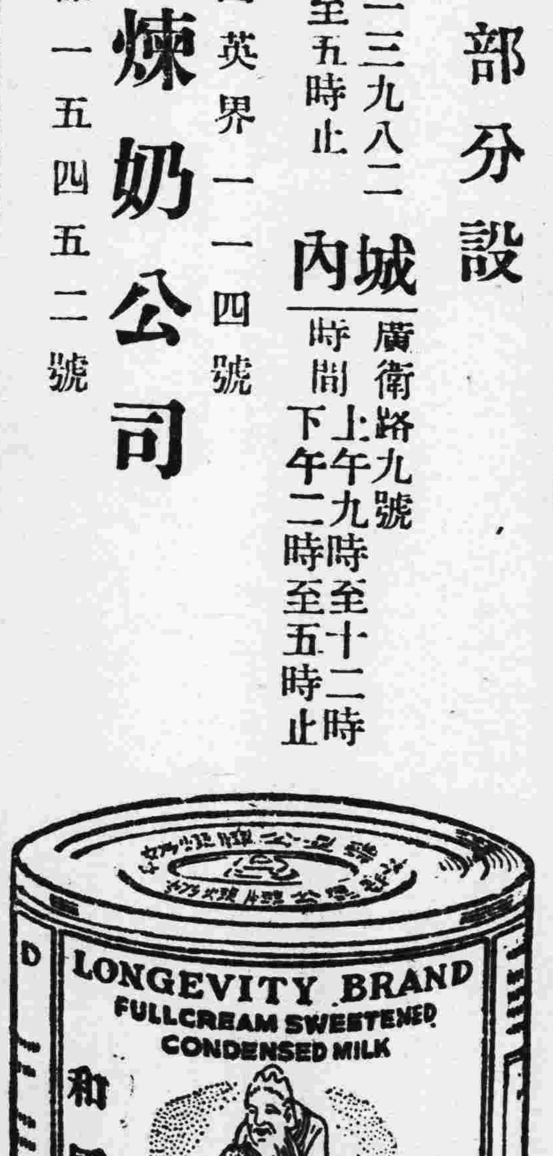

總統牌鋼琴

廣州彼得琴行出品

總統牌鋼琴的構造

琴身選用上等柚木，堅固耐用，歷久不變。琴胆用美國上等氈絨，機件靈活，故彈奏如意。音板選取羅馬尼亞國杉木，紋質幼結，并塗以特製貴重之松香灣尼士油，故音質逾久逾雄壯。琴線用現在世界馳名的STEINWAY鋼琴所選用認爲最滿意的。故能發音和諧悅耳。總統牌鋼琴既有上列各種良材，更有精巧工師的製造，故出品優良 爲音樂界所樂用，是在意中，今因金價高張，來料增價，故迫不得已將售價稍爲提高，改爲每具法幣六百元。

廣州市財廳前 彼得琴行 電話一四六六五
分銷處 東山廟前西路 勝利琴行 電話七〇四四〇

駐粵辦事處沙基清平路九號二樓
電話一六七七九號

掃墓注意 本市東郊舊農林試驗場地段爲商辦廣東銀行產業現在該地已陸續投變所有該地範圍內各墳塚統限一個月內(即四月十四日起)遷葬否則由該行擇地代葬除佈告外特登報聲明

監督商辦廣東銀行廣州分行清理委員會啓 卯240

高義民 金慧儂 夫婦醫生

▲余夫婦開業十八年彼此合作治理

內科兒科婦科花柳

胃痛嘔痾發熱痲痘抽筋遺洩疳疔魚口便毒脚軟水腫經痛白帶月經不調能使

難孕婦女正常受孕

產科孕吐產後疾病安全料理留醫留產

醫務所一德路石室前電話一四六二〇

得不取增稅的方法。但是，增稅未必見得較增發公債為易行。其實，兩者都是有同樣的困難。增發公債，固然要顧慮到惡性通貨膨脹的危險和銀行的消化力，然而增稅，如只以上述的方法為止，那是對於收入不足額相差太遠。還要另設方法。今後的方法將以財閥為目標，抑以一般大衆為目標呢？前者，在大選將近的時候，羅斯福總統不敢與財閥作對——我想。後者嗎？恐怕將惹起更大的是非來。所以，他不能不又運用一下公債政策了。

據三月二日路透社華盛頓電訊所傳，美國公債，在財部將於三月十五日再募一十八億九千萬元後，將增加到三百一十三億元。這個數目，着實已足驚人了。

用增稅和公債雙管齊下的方法來塡赤字，「均衡財政」的凱歌，已是帶有悲哀的韻調，而復興救濟，當有顧此失彼之感。這些固不用說。但如上述的兩個方法，顯然未能彌縫。而在此急迫的時機，老天又偏不作美，三月中旬美國東部各州，又發生嚴重的水災。災民的救濟，在美國財政上又加一個重壓了。這怕又要再來一個增稅或增發公債吧。

然而，就這個數目的公債，已充分包含着通貨膨脹的危險了。此外，我們還沒有忘記銀行的準備超過額龐大的存在。去年九月以來，由歐羅巴方面向美國流入巨額的金，於是，聯邦準備局加盟銀行的超過準備額激增到三五年度末，已達廿九億元以上。這個銀行可以自由處分的超過準備金的激增，是說明信用膨脹的潛在性。

五

到現在，美國通貨膨脹的趨向，又由統制的人為的促進，逐漸明顯地轉向於無統制的在人為的阻止下進行。這件事情，由於上面的敘述，可以明白了。所以，在美國經濟界，便現出浮動的現象，這個現象我們可以在下面的事實上看出來。

在美國到現在止的所謂計劃的通貨膨脹時期，股票市場上的市價，是逐漸昂騰，財界的活動也跟着同一的步調而活潑化。然自入本年以來，情形就不同了。股票市價，雖在騰貴，但沒有刺激財界活動的增大，反對的，財界活動指數，却在一路低下的趨向。在外匯方面，自一月六日AAA違憲判決後，漸呈逆調，一月廿日通過軍人恩給案後，金元的下跌更甚。以對英匯兌來說，恩給法通過後，便由四金元九角六分又四分之一，低跌到廿四日的五金元八分之三。及至恩給法確定後，再跌至二月三日的五金元八分之七。其後至二月十一日止，繼續至五元餘。至最近，仍為四金元九角九分餘，比之本年開頭的一月二日，仍呈逆調。

這兩種事情的變動，併有人舉出種種的因素和解說，不是出之於臆測，便是不能正確地指出其真正的根本的動因。所以，對於那些見解，我們便不能同意。依照上述的事實，我們認為這舉變調，根本的原因是由於有惡性通貨膨脹的見透而生出來的浮動。這可以作如下的解明。

原來，於一般的見地來說，通貨膨脹的結果，是會使經濟活動活潑化。但是，經濟活動的活潑，如果沒有堅實的基礎是不能持久的。許多經濟學者已經指出過，通貨膨脹的作用，就恰如打嗎啡針一樣，這個時期一過，便入於深刻的反動了。年來美國經濟的「好轉」，就在這個基礎上。所以，在惡性通貨膨脹的見透明顯時，便生出反動的情勢。美國財界活動的退縮，是由於這樣的原因。至於外匯的逆調，在變動過程中又清楚地看出，無需多贅了。

這樣的情勢，將來會發生如何的影響？這是最後的問題。自然，這個問題要看情勢的進展如何，才可以作答案。假使通貨膨脹日益惡性化時，在資本家方面，不但得不到通貨膨脹的利益，反使其貨幣價值減低，而且更會引起金融市場的混亂。在勞動者方面那就更不用說，新政未破產時，雖然最低貨銀的規定，已成為標準貨銀，但貨銀仍有一定的規限，然在現時，可就沒有這樣規限了。貨銀降低，再加上一個通貨膨脹，他們將勞而不得食的了。

美國經濟，將走入危險線上了，羅斯福將用怎樣的方法去挽救？這是一個有興味的問題。

略談墨子的政治思想

黃拓基

(一)緒言

當晚周的時候，各種學術勃興。有人稱這時是中國學術的黃金時代；是不錯的。而這各種學說之中，最有勢力的，可有三派：一是老學，二是孔學，三是墨學。但到了秦代，則有焚書坑儒的謬舉，使中國的學術受一大打擊；自漢以後，則又專崇儒術，罷黜百家，更使諸子的學說，不能發展；墨學的命運，從此亦受厄了數千年，這是一件何等不幸的事呢！現在我想試把墨子的政治思想來重新估價，這或許是應該的罷。

(二)墨子政治思想的背景

一種學說的產生，大多係受當時的學說或現實的情形所影響。墨子政治思想的發生，當然也沒有例外。

(甲)受當時社會環境的影響

1.當時的諸侯皆以攻伐為能，以吞併為富國的善法；兵連禍結，不可勝述，人民亦自私自利，侵害他人，即父子兄弟，亦互相殺奪。所以便激出墨子非攻兼愛之論。

2.當時諸侯大夫吸人民的膏血，以營宮室，衣服，飲食，和蓄私等等，又廣造樂器，以至諸事廢弛，所以便激出墨子節用，辭過，非樂之論。

3.晚周的時候，王室衰弱，天子徒擁虛名，不能駕馭諸侯；而諸侯有時倒也不能統制公卿；弄得朝野不像樣極了。所以便激出墨子的尙同之論

(乙)對于儒家學說的反感

儒家重禮，其末流使陷於虛飾奢華，當時的繁文縟禮，已達極點，所以墨子便有節葬節用之論。

以上所述，不過是牠的主要原因，其他還有種種的環境，以激發他的思想的，玆難盡述。

(三)墨子的政治思想

1.理想社會

墨子以為天下國家家庭和個人間的鬥爭禍亂，都是由於不兼愛交利而起；所以他以為無論是修身齊家治國或平天下，都應該有一個方法，這個方法就是兼愛。他說：『當察亂何自起，起不相愛。臣子之不孝君父，所謂亂也。子自愛，不愛父，故虧父而自利；弟自愛，不愛兄，故虧兄而自利；臣自愛，不愛君，故虧君而自利；此所謂亂也……雖至天下之為盜賊者亦然。盜愛其室，不愛其異室，故竊異室以利其室；賊愛其身，不愛人，故賊人以利其身；此何也？皆起於不相愛，雖至大夫之相亂家，諸侯之相攻國亦然。』他接着又把兼愛的效用詳詳細細的說：『子墨子曰：視人之國，若視其國；視人之家，若視其家；視人之身，若視其身。是故諸侯相愛則不野戰；家主相愛則不相篡；人與人相愛，則不相賊；貴不傲賤，詐不欺愚。凡天下禍篡怨恨，可使毋起者，以相愛生也。』他以為若能相愛，則國際間，家庭間，階級間，和個人間皆能享受和平的幸福。這就是最好的社會，就是他的理想社會。

2.國際和平政策

墨子最主張國際和平的；所以他作非攻之論。他先從道德方面，把攻戰的罪惡很痛快的說明；再從利害方面，把攻戰的弊害，很詳細的描寫出來。

他以為在道德上說：攻戰實是罪大惡極的。怎樣見得呢？譬如有人行竊，則衆人必批評他的行為不對，政府也必處罰他；如果殺人越貨則更甚了；至於侵略人的國家，殺人當然更多，刼掠也當然更多，這樣則他的罪惡不是更大麼！

再從利害上說：也是有百弊而無一利的。因為『入其國家邊境，芟刈其禾稼，斬其樹木，墮其城郭，以湮其溝池，攘殺其牲牷，燔潰其祖廟，勁殺其萬民，覆其老弱，遷其重器。』這樣於對方當然是很大的損失的。而自己方面呢？則亦『計其所勝，無所可用也；計其所得，反不如其所喪之多。今攻三里之城，七里之郭，攻此不用銳，且無殺而徒得，然也；然其實殺人多必數於萬。寡必數於千；然後三里之城，七里之郭，且可得也，……』由此可見攻戰於人於己都是不利的。

墨子的非攻主張，和一九二八年美國國務卿Kellogg所發起的非戰公約，牠的意義和價值，實在沒有兩樣的。不過墨子的非攻，是非戰公約的理論；非戰公約是非攻的實行罷了。

3.政府論

選舉制度——墨子對于國家的元首和各級的官吏，都是主張選舉的。且看他說：「是故選擇賢者，立為天子；天子以其知力為未足獨治天下，是以選擇其次立為三公；三公又以其知力為未足獨左右天子也，是以分國建諸侯；諸侯又以其知力為未足獨治其四境之內也，是以選擇其次，立為卿之宰，卿之宰又以其知力為未足獨左右其君也，是以選擇其次立為鄉長家君。」可見現在各國盛行的選舉制度，是我們墨子早已提倡過的。

中央集權制——墨子主張中央集權制，而以天子為主權者；至於里長鄉長和國君等的政權，都是天子給與的；他們都要受天子指揮，都要對天子負責。所以「天子發政於天下百姓，言曰：聞善而不善，皆以告其上；上之所是，必皆是之；所非，必皆非之；上有過則規諫之；下有善則傍薦之，上同而不下比者，此上之所賞，而下之所譽也。意若聞善而不善，不以告其上，上之所是弗能是，上之所非弗能非，上有過弗能規諫，下有善弗能傍薦，下比不能上同者，此上之所罰，而百姓所毀也。」他又說：「是故里長順天子政，而一同其里之義，里長既同其里之義，率其里之萬民，以尙同乎鄉長；………鄉長治其鄉，而鄉既已治矣，有率其鄉萬民，以尙同乎國君；………國君治其國，而國既已治矣，有率其國之萬民，以尙同乎天子；………察天子所以治天下者，何故以之也？曰，唯以其能一同天下之義，是以天下治。」

賢人政治——墨子是主張賢人政治的；他很顯明的說：「何以知尙賢之為政本也？曰，自貴且智者為政乎愚且賤者則治；自愚且賤者為政乎貴且智者則亂；是以知尙賢之為政本也。」這和柏拉圖Plato所說「惟哲學家可以為君主與統治者，以其具有最高學識，足以支配全社會也。」的話，很相近似。他既主張賢人政治，所以他又設法，防止賢人政治的墮落，而陷於寡頭政治之弊。他的方法，就是「不義不富，不義不貴，不義不親，不義不近。」和「不黨父兄，不偏富貴，不嬖顏色。」

(未完)

各書特價預約

只有今天八時截止

為日無多 機會不再

不用猶預 請即購訂

四書五經讀本 精裝三册 定價三元 預約祇收一元（寄費二角三分）

綱鑑合編 精裝二册 定價三元 預約二元一角（寄費二角三分）

明鑑 精裝一册 一元二角 預約八角四分（寄費一角六分）

清鑑 精裝一册 一元八角 預約一元二角六分（寄費一角六分）

全套合訂 祇收三元六角〔寄費四角六分〕

宋元明清四朝學案 精裝四册 定價八元 預約三元二角（寄費三角六分）

▼加贈「王陽明全集」一册

四書本月底出書 其餘五月底出書 樣張備索

世界書局發行

(128)25.4.3.

中國空前之大辭書

辭海

主編者 徐元誥 舒新城 沈頤 張相

搜集材料從事編校者凡百數十人名不備列

本書編校人員凡百數十人，亘時二十年，其優點如下：

一.選辭謹嚴 搜集舊辭新辭，凡五十萬條，去浮就實，精選十萬餘條。

二.解注簡要 各家注疏，搜羅殆遍，折衷歸納，翻檢易明。

三.引書忠實 引用各書，均核對原本，並加注篇名，以便學者稽考。

四.標點顯明 全部加新式標點，句讀確定，意義顯明。

五.資料宏富 全書兩巨冊，共三千餘頁，都八百萬字，人地書名線點號約二百萬，約五十萬。

發售預約辦法

一，本書分甲·乙·丙·丁四種，均用布面精裝，各分訂兩册，計三千餘頁，約八百萬字。

二，版式：甲·乙兩種為十六開本，高市尺八寸二分，寬市尺五寸八分，甲種用聖書紙印，乙種用上等道林紙印；丙·丁兩種為三十二開縮本，高市尺五寸八分，寬市尺四寸，丙種用聖書紙印，丁種用上等道林紙印。

三，全書定價及預約價如下：

甲種定價二十四元
乙種定價二十元
丙種定價十二元
丁種定價十元

在六月底以前預約，照定價六折；在九月底以前預約，照定價七折

四，預約期限，本年九月底截止。

五，本書分兩期出書，本年十二月底出上册，明年六月底出下册。

六，除預約時聲明向上海總發行所取書外，無論直接郵寄或向分局及經理處取書，均另收掛號郵費，國內各行省及日本·朝鮮，甲·乙兩種每部各八角，丙·丁兩種每部各六角，均於預約時繳清。（蒙古·香港·澳門及郵匯各國，均照郵章計算。）

中華書局編印

樣張 承索即贈

(丙167)

廣州會文堂新記書局

最新出版

水陸地圖審查委員會審定

丁誉禽編訂 徐械製圖

中華民國統合地圖

世界各國統合地圖

每幅定價大洋弍元特價毫洋捌角 綾裱每幅另加毫洋四角

訴訟須知詳解 施霖編輯 定價捌角 特價八折

民國十六年至廿年 最高法院判例要旨 張蠡編輯 精裝定價二元四角 平裝定價一元六角 特價八折

二十一年至廿三年 最高法院裁判要旨 張蠡編輯 精裝定價二元四角 平裝定價一元六角 特價八折

二十四年九月一日施行 印花稅法 附施行細則 定價二角 特價八折

自動電話一五〇七六

政治經濟週刊

梁明致主編

第三十期目錄　廿五年四月三十日

美國經濟的新動態……梁式文
略談墨子的政治思想……黃拓基

一、本刊每星期四日出版。
二、本刊通訊處：民國日報編輯部。（須書明梁明致先生收）
三、本刊除特約稿件外，歡迎各方投稿，登載後，稿費從優。
四、來稿須繕寫清楚，登載與否，概不退還。
五、來稿每篇以八千字以下者爲佳。

美國經濟的新動態

梁式文

一

美國經濟，自一九三三年羅斯福總統就任施行新政New deal以後，便入於所謂「計劃經濟」的時期，到現在，已經過了三個年頭了。然而新政的體制，於去年五月因產業復興法（NRA）的違憲判決，已被制其死命，至本年一月六日，美國大審院又判決農業調整法（A.A.A.）違憲，給羅斯福總統的「新政」(New deal)體制以最後的打擊。以這件事爲境界，今後的美國經濟將因此而有新的轉換吧。

假使我們把以前的一個時期，作爲美國計劃的通貨膨脹的時期，那末，今後這個時期，便有趨向於無統制通貨膨脹的時期——充分孕育着惡性通貨膨脹的時期了。

在前一個時期，通貨膨脹的進行，雖是潛在的，但其方向，則非常明顯。譬如金輸出禁止，平價減底，聯邦準備銀行對政府證券保有額的擴張，政府紙幣發行權的賦與，購銀政策復興與失業救濟費的支出等，都築成通貨膨脹的基礎。這三年間巨額公債的發行，已超過八十億金元以上，負債總額，已突破三百億的世界的空前紀錄。這個數目的公債，有百分之六十是在銀行所保有，這成爲銀行信用膨脹的根據。此外如巨額的金流入，使聯邦準備局加盟銀行的準備，超過準備額，這也是表明通貨膨脹的潛在性。不過，這個時期的通貨膨脹，並未達到過分的強力的，乃是由於人爲的「促進」，換句話說，是由於「新政」和通貨價值人爲的操縱(Manipulotion)等干涉政策。但今後的通貨膨脹，却已入危險時期，而在人爲的努力「阻止」之下，逐漸抬頭了。

今年的一月六日，正在A.A.A判決違憲那日，羅斯福總統送給議會諮文中，稱述「政府的改革計劃，幾已完成而向健全財政的方向進行。這與其說是美國經已無須乎通貨膨脹的潤澤而放棄膨脹政策，倒不如說是美國經濟，已走入惡性通貨膨脹的危險線上，而使政府不得不放棄通貨膨脹的政策，較爲妥當。

美國惡性通貨膨脹的疑慮，已在股票市場和外匯上反映出來，而其背景則爲赤字財政的增大和過大準備額的存在。

二

現在，我們首先觀察一下美國那個新的「健全財政」。

美國歲出入豫算表（單位百萬金元）

	一九三五年度現計	一九三六年度改訂前	預計	
歲入總額	三・八〇〇	三・九九二	四・四一一	五・六五四
歲出總額	七・三七六	八・五二〇	七・六四五	六・七五二
內　通常費	三・七二一	四・三九八	四・七七六	五・六四九
內　復興救濟費	三・六五五	四・一二二	二・八六九	一・一〇五
歲入不足	三・五七六	四・五二八	三・二三四	一・〇九八
國債　年度初	二七・〇五三	三一・〇八七	二八・七〇一	三〇・九三三
國債　年度末	二八・七〇一	三四・二三九	三〇・九三三	三一・三五二

上表是美國新年度預算和前兩年的財政的對照。假使我們暫時把復興救濟的特別支出放下不談，單就經常收支來說，則歲出方面，雖然增大了，但仍有五百萬的超過，比之去年度的支出超過三億六千萬元，不能不說新財政的確已有顯著的改善。然而新年度財政的內容是怎樣的呢？據說經常支出增大的原因，是由於農業調整局和森林開發局變爲永久事業化，其費用遂加入經常支出裏去的結果。而在經常收入方面，則計入加工稅的收入約五億五千萬元，和根據一九三五年度課稅法，新年度的收入約二億元。至於復興救濟費這個特別支出，則以去年末的比率計算，爲十一億五百萬元。這樣，新年度的赤字，只不過十億九千八百萬元而已。

依照上述的預算表看來，那是怪不得羅斯福總統要打開窗門說漂亮話了。然而實際上美國財政，何嘗均衡的呢？不過赤字少一點罷了。何況此外還有許多問題？首先我們可以提出那個特別支出來。復興救濟費的支出，當然要看今後美國經濟局勢的推移，才可以決定的。不過，依照現在的狀態來說，那就似覺不夠。這點，羅斯福總統也承認了，只希望不超過新年度和前年度的赤字差額——二十一億元——而已。就這一點而言，赤字公債，就有和去年一樣大的危險了。

那是恰在他送新年度預算到議會去宣讀的時候，鄰近的大審院却無情地對農業調整法下違憲的判決，使他的「健全財政」的凱歌，滲入悲哀的韻調。不只是這樣，福無重至，禍不單行，跟着，議會又作成一個退伍軍人恩給法。於是「七年來沒有過的良好財政狀態」，怕快要變成「七年來沒有過的惡化狀態」了。

三

然則農業調整法(A.A.A.)的違憲判決，和軍人恩給法(Veteran Bonus Bill)的成立，將對美國財政發生怎樣的影響呢？

AAA的違憲判決影響美國財政，一方面是收入的減少，他方面使支出增加。在新年度預算經常收入中，是計入加工稅的收入五億四千七百萬金元。然因AAA違憲判決的結果，加工稅的收入，當然消滅，這個數目，使變成預算上的空隙了。而已經締結了的減產契約的補助金約三億元，却不能因此而停止支付。至於因提起訴訟而供託在裁判所裏的加工稅是要返還的，甚至已經納入國庫中去的加工稅十億元，還是成爲問題。不只是這樣，因舊的農業政策破產，政府不能不樹立一個新農業政策來。以土壤保全法爲基礎的新農業政策，經於三月一日由大總統署名了。這個政策施行上所需的財源約在四億四千萬元。

退伍軍人恩給法的成立，對於美國財政影響又如何？

由於哈里遜案的規定，對於恩給證書，以額面五十元，期限九年，年利三分的小額債券支付。六月十五日以後，這些債券，可以在郵局換取現金。此案的最後支付總額，約爲二十五億元。這個債券因有利息的緣故，所以有些人推測，以爲現金化的只有少數。但由此案的運動經過來觀察，對於此說，吾人未敢苟同。

原來這個法案成立，是在一九一九年休戰條約締結後，對於歐戰參加軍士和國內勤務者，每人給與六十元的退伍給與(bonus)，其後一九二四年修正，對於三百五十萬人的出征兵士，分爲海外勤務以及內勤務兩種，前者每日一元又四分三，後者一元計算，二十年期滿，年利四分，恩給證書額面總數爲三十五億元。當時因國民所得和職業狀態良好，故未成爲問題，但自恐慌以來，因農村日益窮乏，都市失業日增，於是恩給證書須以現金支付的呼聲，逐漸高漲了。其結果，一九三一年成立一個法律，以十七億元爲限度，以證書爲担保，由銀行舉行放款，得以一時渡過難關。至昨年，運動更爲激烈，結束，使羅斯福不能不行使其拒否權，得以勉強壓抑下去。至本年，衆參兩院，又通過哈里遜案，大總統雖也拒否，但又經兩院再次通過，依美國憲法，該案便算成立了。

三百五十萬的退伍軍人，大多數爲農工勞働者，因貧乏和失業增加，或實質收入減少，使他們猛烈的作現金支付的激烈運動，則恩金債劵之現金化，雖不致全部，但決不少數，可以預測得到吧。

這樣看來，單就美國國內事情而論。美國財政，已是全體收入的不足，大有達到六十七億之勢。若加以國內外事情的刺激，則預算的赤字數額當爲加大，自不待言了。

四

從上面的叙述來觀察，美國「均衡財政」，已走上破滅的日程了。然而，更重要的問題，還在於如何處置這個龐大的赤字。增稅嗎？還是增發公債呢？

據最近的消息，羅斯福總統有採用增稅政策的傾向。二月廿八日，華盛頓路透社電：「羅斯福總統語新聞記者，他將請國會核准籌集新稅額十一萬三千七百萬元之方法，捐稅之形式及稅率，將由國會決定之。惟渠竟謂臨時經費最好暫以所得稅應付之。所得新款之用途，主要者如下：一，每年一萬二千萬元，共九年以清償退伍兵恩給金；二，五萬萬元爲代替手續捐之永遠辦法；三，五萬萬元以抵補本年度手續捐之喪失」。（見三月一日工商日報）

在三月三日，羅斯福總統又送一個咨文到議會去，提出增稅的方法。他主張對於包括留保收益的公司收益，課以屢進稅。據說政府依此每年收入爲十六億千四百萬，同時，廢止現行的資本股票稅，法人超過所得稅，和法人收益稅。政府差額收入，推算有六億二千萬元的增加。

在這個時候，依據有些人的觀察，美國財政補填的方法，增稅較增發公債爲易行。因爲，美國到現在，如果還要增發公債，很容易引起惡性的通貨膨脹的危險。而銀行的公債消化能力，也很成爲問題。所以，羅斯福總統不

商務印書館 最近出版新書

文化教育學（師範小叢書）……蔣徑三著 三角
生產教育（師範小叢書）……陸覺先著 三角
建設的學校訓育（師範小叢書）W. R. Smith著 范高梅譯 五角五分
歐美勞作教育思想史（師範叢書）……李化方著 九角
廿一年度全國中等教育統計 教育部編 一元八角
兒童心理學及其應用……蕭孝嵘著 七角
中學國文教學問題……胡懷琛著 二角
各科教具自製法（小學行政叢書）……王國元著 五角五分
幼稚園的衛生教育（幼稚教育叢書）……周尚編 七角
兒童年新歌曲（中華兒童教育社叢書）……華五瑞編 五角
說明文作法（小學作文指導叢書）……吳增芥編 二角
古今典籍聚散考……陳登原著 九角
小學圖書館概論……盧震京著 四角
圖書流通法（圖書館學叢書）……俞素味著 三角五分
國音字母表 教育部國語推行委員會編製 八分

中國詩的新途徑 朱右白著 二角五分
唐絕句選……邵裴子輯 二冊 一元六角
東坡樂府箋 龍沐勛校箋 二冊 一元五角
十九世紀文學之主潮（中山文庫）Brandes著 侍桁譯 第一冊 一元二角
德伯家的苔絲 T. Hardy: Tess 張穀若譯 二冊 三元
莎氏樂府原本 冬日譚史 The Students' Shakespeare: The Winter Tale Lombard註釋 一元二角
德意志短篇小說集（世界文學名著）H. von Kleist等著 毛秋白譯 三角五分
漢文註釋 易卜生社會柱石及其他（英文）H. Ibsen: The Master Builder, Pillars of Society, Hedda Gabler 張夢麟註 一元九角
日本經濟地理（新時代史地叢書）……陳湜著 八角
菲律賓史（史地小叢書）……李長傅編譯 四角
唐代社會概略（史地小叢書）……黃現璠著 六角
魏叔子年譜（中國史學叢書）……溫聚民著 五角五分
嚴幾道年譜（中國史學叢書）……王蘧常著 五角五分
心理學名人傳（自然科學小叢書）……高覺敷著 四角

▼國學基本叢書 續出五種
困學紀聞……宋王應麟撰 清翁元圻注 三冊 二元二角
唐會要……宋王溥撰 三冊 二元四角
陶說……清朱琰撰 一角五分
飲膳正要……元忽思慧撰 二角五分
脈經……晉王叔和撰 三角
▼國學小叢書 續出二種
中原音韻研究 趙蔭棠著 五角五分
高適與岑參 楊蔭深著 二角
▼日本研究會叢書 續出二種
日語文典……傅少華著 五角
日本文化史概論 西村眞次著 徐碧暉譯 一元

縮本四部叢刊初編

保存舊本眞相：四部叢刊初編、多採宋元舊槧、餘亦佳刻精鈔、早已見重藝林、茲縮印善本、攝影精印、眞相依然不失、
價極度低廉：全書凡八千五百七十三卷、紙面平裝本預約價國幣一百五十元、平均每卷祇合一分七釐半、可謂低廉已極、另備布面精裝本、預約價亦僅售國幣二百元、又訂有分期交款辦法、定購平裝本每月祇須付十五元、定購精裝本每月祇須付二十元、尤覺輕而易舉、
全書年內出齊：平裝本分訂四百冊、精裝本分訂一百冊、均於本年內分三期出齊、六月底開始出書、餘於九月底及十二月底續出、俾得早觀厥成、

預約於本月底截止

版式　四開本上等瑞典紙膠版精印
冊數　平裝本四百冊　精裝本一百冊
預約價　平裝本一百五十元　精裝本二百元　另定分期交款辦法
郵費　國內十元
目錄樣本備索

商務印書館影印　B32

介紹胃腸病專門醫師潘拙菴

鄙人患胃病數年頻覺胸膈鬱滯噯氣吞酸大便或結或瀉腹中雷鳴不思飲食多服方藥未能痊癒後聞下九路潘拙菴醫師專醫胃腸病經驗最多特往求診詎潘醫師出國考察又纏綿數月頃聞回國急往求醫不出十日其病全消潘醫師誠不愧爲良醫也　惠愛路誠發李光啓

鳴謝腎病中醫袁國榮

弟患遺洩之症多年以致神經衰弱耳鳴耳聾頭暈眼花腦弱善忘潮熱盜汗夜多小便尿後返滴腰刺眼失等症陸續發生最後延袁國榮中醫生診治斷爲腎病按症用藥幸獲痊癒特此鳴謝袁醫生寓廣州市西關寶華路寶慶新中約門牌七號電話一一七四零一號 通函問症附郵即覆 診症時間每日上午八時至下午六時星期日照常應診　逢源中約四十五號張亦卿敬頌

開明書店 半月新書 第十六期 四月十六日出版 特價七折
特價期四月底截止　外埠函購展期半月並免寄費　圖書館憑優待券六折

巴金短篇小說集（二）　巴金著　一元
巴金先生的短篇小說，沒有一篇不充溢着「熱」和「力」。這是用不着介紹的。最近他把所作的短篇小說編成兩集。第一集已於前月出版，包含一九三二年以前所作的三十篇。這一集把一九三二年以後到現在爲止的都收集着，內容和以前發表的頗多修改不同。全書三十二開本，計四百七十餘頁。

詩藪　明胡應麟著　五角
有明蘭谿胡元瑞先生，一代學人，雅擅詩才，亟爲王弇州所稱賞，置諸五子之列。其評詩尤具隻眼，有詩藪三編凡十六卷，談詩者爭相引重。馬頤附刻於少室山房筆叢之後，絕尠單行，且多譌奪。本店特取付校印，斠正舛駁，儻亦足爲藝林之一助乎。

西河詩詞話　清毛奇齡著　二角
蕭山毛大可先生，生丁明清之交，苦志勵學，博辨閎覽，以逮晚歲，著作等身。其詩話，詞話雖出諸緒餘，而見解尤爲精卓，久已騰譽士林，視爲鴻寶。惟單行之本至爲罕見，購求匪易，不無遺憾。今從西河合集中抽付校印，原刻譌字，悉加訂正，益臻精善。

總店 上海福州路　分店 南京 北平 廣州 漢口 長沙　C156

補訂各史表志的重要著作的總結集
二十五史補編　第一冊出書
本店於刊行開明版二十五史後，復搜集歷來史學家關於補訂各史表志之重要著作，刊爲二十五史補編。原訂總目一百七十餘種，分訂五巨冊，每冊九百面。嗣因材料續有增益，較原訂幾增一倍，不得不改爲六巨冊，每冊一千四百面，而校正訛誤，頗費時日，致出版不免延緩。茲第一冊已於本日出版，訂明自取各戶，請持券向原預約處取書（外埠寄遞須時，請展緩數日），郵寄各戶，亦於即日掛號寄發。
全書布面精裝六巨冊　定價六十元
開明書店啟　上海 南京 北平 廣州 漢口 長沙　141

教育

舉辦全省師範畢業生登記
以六月十一月爲登記期間
由各縣市教育局負責辦理

教廳以每年師範生畢業數量向無確切統計、當此發展教育培育師資人材時期、特舉辦全省師範畢業生登記、一方可以明瞭每年此項畢業生人數、一方藉以介紹職業、頃據該廳消息、此項登記已決定每年舉辦兩次、以六月十一月爲登記開始期、關于登記事宜、統由各縣市教育局負責辦理、于每次登記期截止後、即將各該縣登記師範畢業生彙報教廳備案、又查每年第一次師範畢業生登記、係定六月一日開始、至月底止、現各縣市政府奉到廳令後、已分別遵照辦理、

教育電影社成立後 各校紛紛加入
五月份映片已選定

本省社會教育機關團體及公私立各校爲促進電影教育起見、特聯合組織廣東教育電映社、辦理推廣教育電影事宜、經於四月中旬成立、計目下加入該社爲社員者、有省民教館、嶺南大學附中、國民大學附中、培英中學、培正中小學及女校、西關培英分校、培正分校、市一職、眞光中學、廣雅中學、禺山中學、美華中學、新造民教館、興華中學、培正中學、四邑中學、江村師範、長堤青年會、復旦中學、廣東中學學生自治會、八桂中學等、該社四月份所放映之片、有火山石灰石、改良植物、及滑稽片兩幕、俱饒有教育價值、每片放映時間約一點半鐘、並聘請楊露芝臨場詳爲解釋、至五月份之映片亦已選定、片名爲防禦火災、航海之安全、巴拿馬運河及滑稽片兩幕、他的法律等、該社辦事地點設在省民教館、關於入社及租片、隨時可向該社辦事處詢問云

兒童美展會
定期五月五日開幕
分第一第二展覽場

省市兒童年實施委員會、爲發展兒童美術起見、特籌備舉行兒童美術展覽會、假省立民衆教育館爲第一展覽場、市立民教館爲第二展覽場、査其征集出品辦法、凡本省未滿十六歲之兒童、不論性別、如有其本人美術作品、皆可送會展覽、現已籌備就緒、定期五月五日開幕、一連十五天、至二十日閉幕、

兒童衛生展覽會 本省出品將寄京

全國兒童年實施委員會、月前決定六月在南京舉行兒童衛生展覽會、並函各省教育行政機關、搜集兒童衛生出品、本省據函後、即轉飭各縣、務于四月底以前將出品彙送來廳、以憑轉寄、各縣奉令後、現已搜集完畢、紛紛送呈教廳、教廳日間將所送之出品釘裝成帙、轉寄南京、

教部修正 高中算學課程標準(二)

三　第三學年

(一)代數(甲組用、續前)(一)複素數、甲、特性及四則、極坐標、乙、棣美弗(Demoiver)定理、複素數方根、(二)方程論、甲、方程通性、根與係數之關係、根之對稱函數、乙、方程之變易、有理整函數之微商、根之分離、丙、無理根之近似求法(Moner及Neuton]氏之方法)(三)行列式、甲、定理及特性、乙、子乘展開法、丙、消子法及其應用、(四)無窮級數、甲、收斂與發散、各種級數之主要審斂法、乙、冪級數之收斂性、乙、重要冪級數之研究、丙、和之近似值、丁、循環級數、無窮積、(五)排列分析(Chmbination Analysie)甲、二項式定理、(附數學歸納法)乙、順列及組合、丙、或然率及其應用、(六)無限連分數、(二)解析幾何、(乙組自十以下不用、)(一)笛卡爾坐標、射影定理、乙、幾何量之解析的表示、(角、距離、面積、斜率、分點等)(二)軌跡與方程式　甲、關於軌跡與方程式之間之基本定理、乙、代數函數及超越函數之變跡、圖解、(三)一次方程式——直線、甲、各種直線方程式及直線族、乙、垂直距離及兩直線間之交角、(四)二次方程式——圓錐曲線、甲、圓之方程式及其性質、乙、橢圓及雙曲線方程式及其性質、丁、圓錐曲線族、(五)坐標軸之移轉、甲、平行移動、乙、迴轉移動、(六)直線與圓錐曲線之關係、甲、切線及法線、乙、漸近線、丙、圓錐曲線之心及徑、(七)一般二水方程式、甲、二次曲線之分類條件、乙、變態圓錐曲線族、(八)極坐標、甲、各種軌跡之極方程式及其圖解、乙、與笛氏坐標之互換、(九)三變數方程式及高級平面曲線、(十)圓錐曲線之反形、(十一)極及極線、(十二)空間坐標與軌跡　甲、正射影、方向餘弦、乙、幾何量之解析的表示、丙、平面、直線與方程式、(十三)平面及直線、甲、各種平面及直線方程式、乙、平面與直線之關係、(十四)特殊曲面、甲、球面、柱面及錐面、乙、迴轉面及直紋面、(十五)空間坐標軸之移轉、(十六)二次曲面、甲、二次曲面方程式之討論及其圖形、乙、二次曲面與平面、直線之關係、(十七)空間曲線方程式及其性質、

第四　實施方法概要

一　作業要項

教室練習、課外練習及考試各項辦法、均與初中者相同、但高中學生、理解能力較爲充足、應儘量引起其自動研究之興趣、而培養其自動研究之能力、故宜注意下列事項、(一)先期指定教材、令其豫習、其較簡易者、並可指定學生、就教室中問答、以代注入式之講解、(二)每習完一章或至相當段落、應令學生自行摘要、列爲表解、(三)宜指定參考教材、在教師指導下、令學生分組或個別爲自動之參閱、而報告所得結果之大綱、或另出教科書以外之難題、使自行演算討論、如不能全班學生盡行作此項課外作業、亦應就班中資禀學力較優者行之、(四)除講授正課外、如覺時間尚有寬餘、亦可就教室中、令學生練習筆記之能力、並整理謄正、交教師考核、(五)應添授左列之特殊教材羅盤針、經緯儀、水平儀之計算實習、槍砲射程計算法、普通及軍事上之測量伏角編角之測定、砲方仰角之測量、運轉消費之計算、各項調査統計方法、(未完)

省體專校童軍 編爲童軍第六團
昨日開首次團務會議

省立體育專科學校、爲本省體育最高學府、該校校長許民輝氏爲謀培養童子軍師資起見、對於童子軍訓練特別注重、以期學生對童子軍學識技能行政各方面、均有充分之知識、而使學有所用、得爲人師、故特聘請瞿越担任團長、唐英毅担任教練、悉心擘劃、力求完善、一面由學校呈請省童子軍事業整理委員會履行登記、編爲廣州市男童軍第六團、自本學期起、並實行以童軍生活爲訓育中心、數月來成效頗著、玆聞該校校長爲求團務之進一步發展及研究關於師資訓練童訓管理等問題起見、特聘請教育界及童軍界黃教育廳長陸教育局長、張忠仁等十六人爲團務委員、許氏自任主席、於昨日下午四時在該校會議廳舉行首次團務會議、議決推進團務各要案、歷二小時許、始茶會而散、

中上校軍訓生 本週習射擊改期
擬改下週舉行

中等以上學校軍事訓練、每學期係照軍訓進度表、按步實施、查本學期軍訓、現屆第十一週、各校軍訓二年級生、本定本週內舉行射習實彈射擊、嗣因射擊子彈、尚未領到、擬改期于下週舉行云、

眞光女中 闢女童軍露營地
歡迎女友前往露營

白鶴洞眞光女子中學童子軍團、年來團務進展頗速、最近因團部經省方核准編爲廣州市女童軍第四團、特舉行童軍成立典禮、以資慶祝、該團復鑒於各班初級訓練、均已考試完竣、、特同時舉行宣誓典禮、請童軍數委會派員到場監誓、儀式隆重、所有參加宣誓隊員頗能明瞭女童軍應有之精神、並編熟各項課程、玆聞該校校長更爲引起隊員野外生活之興趣起見、特於校園內劃闢一童子軍露營游息之場地、環境天然、地方潔淨、各隊員活動其間、殊感興趣、幷歡迎各友女團前往露營、以資聯絡、

慶祝兒童節籌備會 昨日開結束會議
不敷經費由美展會撥支
數目單據送教育廳審査

省市兒童節擴大慶祝籌備會、以兒童節慶祝大會業已舉行、該會亟宜辦理結束、特於昨(廿九)日下午二時假座省民教館開結束會議、出席者有省黨部代表曾鵬志、市兒童實施委員會代表廿瑞麟、省民教館代表易元兆、市社會局代表莫京、省兒童年實施委員會代表祝國張、省會公安局代表李桂華、教育廳代表汪宗衍、行禮如儀後、甲、報告事項、(一)主席報告籌備會收支數目、收入省黨部省兒童年實施委員會各一百五十元、市黨部市兒年實施委員會各一百二十元、共收入五百四十元、經費支出共計五百六十八元、收支比對實不敷二十八元、乙、討論事項、(一)關於本會經費不敷開支之數目計二十八元、應如何籌撥案、(決議)請由省市兒童年實施委員會在兒童美術展覽會經費項下撥支、(二)關於本會開支數目單據節應送何機關審查案、(決議)送省教育廳担任審查、

省立三學校建築校舍
請省府撥發建築費
定暑期內分別興工

教廳前爲發展師範教育培育師資、及造就水產職業人材、特在開平長沙增設長沙師範學校、在老隆增設老隆師範學校、又在汕頭設立水產職業學校、査各校均於本學期先後成立招生開課、當時成立依始、均係租借當地房屋或祠宇爲臨時校址、頃査教廳爲示久遠計、特興建該三校校舍、并飭該三校校長擇定設校地點、幷擬具建築經費預算呈核、現各校建校經費預算、均已擬具呈准省府支撥、定暑期內分別着手興築、

新型的！ 新兒童週刊 出版了

國難地圖

發揚兒童文化●灌輸科學知識

新兒童社出版
廣州財廳前二三〇號

維新書局墨水筆行
全部文具墨水金筆大平賣

本局玆逢十週紀念特將各種墨水筆及文具大犧牲二十天並備各種名貴贈品餽送以酬雅意而留紀念

墨水筆缺本平賣組

37 47 57真空派克	每支二十三元
新式真空地球筆	每支一十七元
新款地球筆	每支九元五毫
特種孔雀牌	每支三元二毫
美國拍稿牌	每支三元八毫
真空拉架牌	每支二元五毫
西華士女庄筆	每支二元五毫
箭夾璧牌架	每支二元二毫
美麗牌女庄筆	每支一元八毫

文具缺本平賣組

正地球墨水每樽	四毫
獅嘜墨水每樽	一毫五
五彩木筆盒每個	一毫六
100號鉛筆每打	二毫
鐘嘜鉛筆每打	三毫
維新紀念鉛筆每打	一毫五
大號講義挾每個	一毫五
十六片靚紙英文部每打	四毫五
十片美化英文部每打	一毫

(每人限買一組)

廣州永漢北路　電話一五一壹〇

管理中英庚款董事會第四屆留英公費生考試揭曉通告

査本會第四屆留英公費生考試各科試卷業經評閱完竣玆將錄取人姓名揭曉如后 任美鍔(地理)李旭旦(地理)羅鳳超(經濟)黎名郇(經濟)王繩祖(西洋史)樓邦彥(法律)李浩培(法律)俞調梅(土木工程)李登科(航空工程)辛一心(造船)吳徵鎧(化學)許寶騄(算學)張宗燧(算學)胡啓勳(理論醫學)黃克維(理論醫學)王白新(機械工程)翁文波(地球物理)賴寶勤(英語學)朱壬葆(生物)周長寧(物理)除上述錄取人外其餘投考人應即自本日起至五月底止(每日上午九時至十二時下午三時至五時)携據來會領取文憑證件其居住外埠者得將收據附同郵票五角用雙掛號寄會以憑發還

東莞袁督師祠產業管理委員會通告

爲補發津貼費各凡督祖有關係事房子弟在中上學校肄業係於民國十八十九年入學而未領花紅者及二十廿一年入學而未支領津貼費者請於本年五月一日起至五月底止到廣州市永漢南路宏泰海味店本會幹事處登記領取登記証並於六月二十日下午五時到泰康路東莞公會繳驗証明文件再行定期通知領取如不依期登記或無証明文件概不發給幸勿延遲自悞除分函各房紳者外特此通告

歸農運動

有產者 如何保持「你的財富」？
失業者 如何覓取「你的生路」？

大戰已迫在眉睫，眼前繁華，誰敢擔保能維持多久？欲謀此生衣食無憂，且使子孫得永遠根基，唯有速歸農村，去經營千萬妥穩之農林事業！

都市繁華如過眼雲煙，真不值得留戀。你如已遺失業，趕速掉換方向，去嘗農林畜牧，不論規模大小，無不到處逢源！試查最近貿易統計，便知我國農產之前途，正大有可圖哩！

上海新學會社
營業要目
(1) 出版　農林、畜牧、園藝、等書籍
(2) 寄售　全國農業書籍雜誌
(3) 代辦　各種農具、肥料、藥品
(4) 兼營　種苗、種兔、種鷄、蜂種、蜂蜜、等

種類繁多　農業圖書一班　目錄備索

農業全書	五元五角
林業經營學	一元
農產製造學	八角
竹林培養法	六角
果樹園藝學	一元五角
蔬菜園藝學	一元六角
養蜂大全	二元四角
實驗養鷄學	一元四角
鷄病學	一元五角
養鴨法	一元二角
養兔法	五角
養狗法	壹
毛用兔	七角
養牛全書	一元二角
養豕全書	一元三角
養羊全書	一元六角
養魚全書	一元二角
養鴿法	五角
花卉盆栽法	八角
稻作增收法	九角
肥料學	五角

實售七折寄費加一　郵票代價十足通用

上海棋盤街交通路
新學會社農業圖書總發行所
本埠代售處：永漢北路共和書局

仿宋字版　四朝學案　價廉物美　預定踴躍　風行全國
仿宋字版　四朝學案　本月底截止　決不展期　截止在即
仿宋字版　四朝學案　人人滿意　天天擠擁　要定請早
仿宋字版　四朝學案　機會不再　不用猶豫　請即訂購
仿宋字版　四朝學案　外埠剪此廣告預定　寬放十天

祇有今天八時截止

精裝四厚冊定價八元

預定祇收國幣三元二角　外埠郵費四角六分

世界書局發行

(懸紅緝拿啓事)

達文照像

逃件郭達文又名學綸廣東新會縣第五區天河堡華灣鄉人現年三十一歲相貌見刊出之照像於二十五年四月十七晨在雷州海康縣城宏棧號挾帶店欵私逃無蹤經即分呈地方政府存案通緝究辦今特備具花紅如有能將該逃件拿獲送官究治者即奉花紅銀廣東法幣三百元報信引拿歸案者即謝花紅銀廣東法幣一百元貯欵以待決不食言此啓

廣州河南和華東路二帝廟前二十六號宏偉號
香港德輔道西一百七十二號宏偉號
雷州海康縣城內嘉翁街宏棧號　仝啓
民國二十五年四月廿四日

敬謝外科瘡科專家郭友誠大醫師使我臭狐從此不臭

弟兩腋發臭爲時甚久不爲人恥、即爲人厭、出汗時則惡臭薰騰交際上大感不便、因恐爲人覺、乃歷搜中外臭狐藥品水也散也塗擦殆遍、頻皆暫減片時、虛擲多金無法或愈、偶聞友言德路石室前外科瘡科專家郭友誠大醫師擅用一手術、將腋下臭腺剔除、足令永不復臭、因往求治、果於星期乃告全愈、至今一載、絕無氣味發出、溯思郭醫師手術敏捷、施術時固已毫無痛苦、施術後即可安步回家、無碍工作、誠由長之技術也、特頌揭之、郭醫師前赴國外考察、經已回粵、照常親行診療：內消癥瘡、痔瘻、瘰癧、頸癧、大小外科手術、砂淋、閉尿、補崩口、補崩缺、一般皮膚、暗瘡、雜症。

河南南華路源隆陳子堅敬頌

社會常識

食物與美容的關係

妙齡時代的少女及其母親須特別注意的事項就是食物。雖然母親對於兒童的食物已有相當的注意。但對「妙齡時代」的女兒們的食物却大都沒有多大的關心。此時代即是女子所最好美的時期。可是所謂「粉疵」的美貌的仇敵。却往往在這時代出現於面部。固然。這是由於皮膚的不潔所致。但與食物也很有關係。即是因過多攝取糖類、魚類、鳥類及肉類。所以面部會發出粉疵來。特別是不規律的飲食。有使症狀更形惡劣的危險。所以「妙齡時代」的少女。若厭惡粉疵的發生。第一要謹慎飲食。如魚、鳥、牛、猪等的肉類。極力避免攝取。不可多食糖果。而多食碗豆、小豆、洋山芋、及其他的新鮮的青菜水果等。此時代的女子。總是喜歡攝食脂肪濃厚的肉類。但結果却是非常不好。縱使「妙齡時代」的少女不以粉疵爲意。但若不以植物性的食物爲主食而少攝取肉類糖類等的東西。則其皮膚決不會紅潤光澤。此外大便亦應使其通達。爲着不使廢物長久停滯在腸胃之內而起自己中毒的危險計。有在早晨起來漱口後飲兩杯冷開水的必要。這是英國軍醫克非氏的秘法。如果照這樣做去。粉疵就決不會發生。縱使發生。不久也會消滅。若還不能痊愈。則根據左面之藥劑。用消毒棉塗擦在粉疵上面。數天之內。可以消滅無痕。此藥方是英國瑲桯脫夫八定的。（朱斌）

沈澱硫黃五瓦二　石灰水四二·五二
達剌侃篤護謨末〇·九七　薔薇水五六·七〇
Camphor末〇·四五

色彩治療

各種色彩。都具有治療神經的效用。經德漢僕著名的神經病院試驗所得。

△男子方面
（一）煩燥者用強烈的紅色。
（二）愁苦者用天藍色。
（三）暴怒者　用綠色。

△女子方面
（一）煩燥者用紫蘭花色。
（二）愁苦　者用灰色。
（三）暴怒者用綠色或棕色。

△其　他
（一）患流行性感冒症。祇須携一美麗之紙傘。於陽光下張之。光色下射。患者自能痊愈。
（二）歐戰告終。英兵患神經病者甚多。病院全油藍色。不二月。痊愈的在一半以上。（君實）

動物的尾巴

▲替代脚用的尾巴

袋鼠的尾巴大而有力。當兩隻後脚豎立的時候。那尾巴必貼靠在地上以支持牠的身體。有時候用尾巴支持全身。再用後脚來蹴敵。

▲可以禦寒的尾巴

栗鼠的尾巴當在樹枝上跑來跑去。既可平衡牠的身體的傾斜。又能保護身體的溫度。

▲表示危險的尾巴

鹿在山中。遇見異類猛獸時。牠的尾巴立刻豎起。而在尾巴下面生白毛的部分。表現得愈加顯著。常遇敵的時候。這白毛部分特別震動。就是報告同類「敵人來了。準備啊」的意思。

▲可當舵用的尾巴

海中的海狸善於泅泳。牠的尾巴與其他動物是不同的。尾巴的形狀是扁平而沒有毛。泅泳時。好像船的舵一般。（葉驥）

又一隊自然界音樂家

自然界音樂家之一——蟬。廿七日我已在本欄介紹出來。除此之外。還有螽斯。紡織娘。叫哥哥。札兒等。也是有名的音樂能手。現在一併介紹出來。

螽斯　又名織布娘。秋天的晚上常出現。有綠色褐色兩種。叫的聲音是「機……奇奇……」

紡織娘　身體魁梧。聲音宏亮。叫的聲音是「唧唧；讓……讓……」

叫哥哥　身體綠色。可以日夜不停的演奏。

札兒　身體比「叫哥哥」較小。鮮綠可愛。叫的聲音是「札札……札札……」

以上四種都是螽斯類鳴蟲。發聲器與蟬不同。蟬的發聲器在腹部。而牠是在前翅。發聲時。前翅不停振動。牠的在前翅有一塊三角形的透明薄片。叫做鏡狀器。右前翅的三角部份也是透明的。叫做發聲鏡。旁邊有一塊透明的東西。叫做摩擦片。左翅在上。右翅在下。不停的摩擦。震動周圍的空氣。就發出各種音調來了。（維熙）

小常識（雲生）

△問　開汽水瓶何故有多量泡沫湧出？
△答　因製造汽水時。以壓力使二氧化炭溶解於水。開汽水瓶壓力已去。故氣體逸出。
△問　夏雲中爲什麼多雷電？
△答　雷電之發生。係因帶正負電之電。起了激烈摩擦作用。但夏季地面溫度高。水蒸氣較快上升而成集雲。
△問　時鐘爲什麼有快慢？
△答　放置時鐘地位高低不同。地心吸力的不同。溫度的不同。鐘擺長度的不同等。都可以使時鐘有快慢的分別。
△問　井何故出水？
△答　吾人鑿井。必就有地下泉水流經之地。井之水。泉水之積聚也。
△問　投明礬於水則清何故？
△答　明礬溶於水則成透明膠狀體。將水中一切粒狀不潔物粘着沉澱而下。故水遂澄清。
△問　蝦蟹之殼見熱即紅何故？
△答　蝦蟹之甲殼內。本含有多種之色素粒。能隨時變易其體色。以與居處之景色適合。惟遇熱時。則一切之色素原子簇皆崩壞。僅紅色素之原子簇存在。故殼特呈紅色。
△問　死蚌之殼多張開何故？
△答　蚌殼內具有專司閉合之肉柱。殼頂另有韌帶。則爲司殼之開啓者。蚌死後。肉柱消失而韌帶獨顯其作用。故殼多張開。

關於蜜蜂（樸）（眞）

一、我們常聽見人說。一隻蜜蜂祇能刺人一次。刺後便死。這是不對的。在英國有位科學家經過多次的試驗。發見蜜蜂可以刺人數次。每一次針刺後。會很細心的將刺拔出。以供下次之用。不過蜂性粗魯。被刺者情急。這蜂則脫刺而去。被刺者的傷處便留有刺了。

二、蜜蜂製糖一磅。平均要飛行四萬英里。

三、德國有兩位生物學家。（佛里士基和提拉萊）證明蜜蜂有些色盲的。照他們觀察所得。在蜜蜂的眼中看來。紅色和黑色是相同的。橘色和黃色又和綠色是一樣。藍色。紫羅蘭色。和青蓮色之間亦無差異。從這點可以證實蜜蜂是色盲的。不過蜜蜂比較人類有一優越之點。即是牠能夠看見紫外光。人却不能夠看見。

大同醫院
院址西瓜園　電話一〇五〇〇
花園式私家醫院，房舍一律向東朝南，光線充足，空氣新鮮，設備完美，誠養病治療之絕好場所也！
院長譚大同

鳴謝郭冕堺醫生　戒烟成功
僕患烟癖卅餘年每戒咳嗽遺洩困倦不寐惡寒嘔瀉骨痛發熱不思飲食千般百計仍無效果聞友說郭冕堺醫師戒烟老手全無痛苦癮斷根除因託友介紹就戒果然成效獨優任戒煙時期操作辦事精神加倍胃口爽快面色紅潤體魄肥壯皆因郭醫師調養得宜所致快慰之餘謹登報端以鳴謝悃使同道中人知所問津焉
清遠城弟李卓英
鳴謝　郭冕堺戒烟留醫所在廣州一德路中三百五十四號樓上內分留醫免留醫兩種戒烟說明書函索即寄

包皮界說
包皮過長界說，乃龜頭被包之謂，包皮內污垢積留，身體時不清潔，而特殊穢臭，痕癢尤令人大感苦痛也。此外引起手淫，遺精早洩，而致神經衰弱，發育不完，甚而至於絕嗣，偶或包皮發炎，潰爛而成壞疽，他如不正當行爲，或浴具不潔，甚易傳染性病，本醫所受良心驅使，剪包皮收港幣十元，爲社會人類謀幸福，并備媛媛媛房以便諸君重履健美途徑而登壽境也。健美醫所香港旺角上海街六百十四號

醫師　余自强
擅長無痛手術（解除生殖器障碍）手術無痛苦，成績請參觀，費用收十元。醫務處城隍廟右鄰

何利田大醫師
☼花柳皮膚專科☼
專醫花柳
定購白濁白帶針藥　確能盡量剷除頑濁
無論新久頑固白濁膀胱子宮炎症睪丸腫大白濁一二十年老白濁均能快捷醫愈
現已遷惠福東路四十六號

葉培初醫師啓事
培初任東山兩廣浸會醫院院長兼內科主任十餘年對於內科各症經驗不少尤好研究診治胃腸疾病近因醫務太忙特將該院院長及內科主任實職辭去祇任名譽院長全日在大新路（石室後便）本醫務所應診此啓
時間　午前門診　午後出診　急症隨請隨到　X光照胃腸須未進食前　心肺各部隨時可照　電話壹肆壹伍捌

專醫難孕婦女
▲女醫師王蕙芬專門產婦兒科▼
經痛不調　白多經少　宮位不正　久難受孕　經帶花柳　小兒急驚　嘔吐泄瀉　產科胎前　產後疾病
診症時間上午八時至下午五時止　外診接生隨請隨到
醫務所大德東路口廿六號

黃慰民
德國醫學博士　歷任國立大學教授
全科醫師專門眼科
本醫所最近設備有優良之德國哈腦太陽燈及電療機各科治療機械方法及特効針射藥品均備統治各科病症醫藥各費手術割症一律從廉收費
門診　每日上午八時至下午六時診金壹元
（醫務所）一德西路禁烟局隔隣四六四號電話壹肆陸肆柒

太平南路卅號法國里昂大學外科
巴黎大學花柳皮膚專科
醫師　李同仁　針射電療濁帶
運用德法最新透熱電療超紫光人工日光赤光線外科手術電機石英紫外光治療顯微鏡檢驗針射確能把一切由尋花問柳傳染來的新舊梅毒淋濁赤白帶下．婦女經期不調前後肚痛子宮位置不正以至難孕一經治療常能使患者知近世醫學之長足進步與乎科學之驚人也
心存濟世　不論醫費　男女醫師　負責到底

●敬送遺精早洩秘方●專治男子遺精早洩陽萎不育百發百中治愈已達數千人皆有來函証明各界欲索此方請向上海震飛路和合坊七十四號張世德堂索即寄分文不取
世德堂主人張雲山啓

何棣華大醫師
◎◎太平南路新亞酒店隔隣
法國醫學花柳專科
專門診驗　花柳淋　梅毒皮膚
設備梅毒華士文反應驗微鏡檢驗男女一切花柳白濁硬疳軟疳疔瘡骨痛橫痃芒菓血淋腎囊腫痛皮膚血毒癬疹等症或單純或併發新舊患廢症疴象複雜宜即檢驗清楚合併起治療免遺後患
▲診驗免費　電話一五九六〇
各種針射由二元至五元　負責醫治二十元至卅元

血蛇惡癬救星
獅標　那必敵血毒片
此藥行銷各埠十餘年治愈登報恭頌者指不勝屈無論血毒血蛇惡癬見有痕癢紅疵面熱耳紅皮肉浮腫虫行蟻咬毛髮易脫等狀花柳疳疔各種毒症及皮膚瘡癩均掃滅無遺
每瓶壹元貳毛
大新公司　先施公司　仁壽　普威　新世界　五洲　國華　各埠各藥房均有代售
一德路任永祺醫所發行

久咳易成癆！
多咳則傷肺日久易成癆因癆而致命者不可勝數惟查治癆必愈之藥迄今外國醫藥先進尚無發明現祇專門治咳老醫師「唐拾義」經驗四十年服後直接有華咳除痰之力間接有保肺防癆之功對於久咳痰多胸痛痰血喉癢氣緊各症萬試萬靈故得社會公認稱爲「根本治咳特效藥」
廣州下九路　唐拾義父子大藥廠

唐拾義哮喘丸
服後立即喘止痰消除根免發誠唯一治喘良藥也
價目　每瓶一元二毫

醫師　馬萁階　經濟療治　花柳淋濁
月患◎花柳白濁◎疳疔橫痃◎睪丸腫痛◎皮膚血毒等症不論男女初起與頑久感染概用最新療法務求迅速治愈收費特別從廉愈後免費檢驗以示清楚
增設德國二千餘倍顯微鏡檢驗（肺癆）（痳瘋）（花柳白濁）每日下午二時至五時贈驗祇收檢費壹元用正當手續當面檢驗患者亦可自行觀察按圖對照俾知清楚立釋懷疑
診所）廣州長堤（先施公司對面）電話壹壹捌柒柒

眼耳鼻喉專家張廼棠醫師
△專門▽
眼科內障青光手術　喉門核手術　鼻下甲過長手術　中耳膿炎手術
時間每日及星期日上午八點至十一點止
醫務所十三行故衣街七號二樓　電話一〇三二七　衛生局驗証五四號

陳惺儔醫師　統理內外全科
補血　抗毒　針射　新法
戒烟　八大特點
一、數十年烟癮七日戒斷絕無痛苦
二、戒時精神如常不礙工作不用留醫
三、戒時無遺精腹瀉失眠骨痛等弊
四、戒時仍能吸烟三日後自然見烟生厭
五、戒後見烟憎厭不患再有上癮
六、戒後身體強壯體重增加
七、打破以含有烟質之戒烟藥水遞減法
八、收費從廉貧者尤爲減贈
太平南路四十六號　電話一六〇三四號

主治　痛症
心胃氣痛　頭腦刺痛　痧症肚痛　神經疼痛　筋骨酸痛　骨節腫痛　小便刺痛　小腸氣痛　經期肚痛　咽喉腫痛　花柳骨痛　瘡癧腫痛
各種痛症均採用德國新法立即止痛并按各種原因迅速徹底治愈

太平南路　許修五大醫師　主治
外科割症　婦科白帶　神經衰弱　各期花柳　久難受孕　小腸氣痛　皮膚疥癩　小兒各科　留產留醫　睪丸脹痛
本所主任許修五大醫師行世已二十年對於外科割症手術久已名著社會兼爲優待學生工人及各界起見凡到診所治療者一律贈送許醫師手著「診餘漫談」壹本是書原價壹元內容豐富青年男女閱後增廣識見不少到診者祈注意焉
▲診症時間上午九時至五時　治療所西濠口新亞酒店對面
▲電話壹叁壹〇肆▼

肺病早期診斷治療專家
唐太平醫師　肺病診療所　結核研究所　啓事
本醫師向承父業專醫肺病已十八載爲求集思廣益採長棄短起見特往環球考察歷歐美諸國（德英法美日與瑞士等）專門研究肺病診療方法及考察各國肺病院之成績曾在德國柏林醫科大學肺科教授埃士拿EISNER專研醫理又在英國布郎頓胸肺病院BR NPTON實習治肺手術均領證書歸國後增設結核研究所以應檢查細菌及動物試驗并備新式診療儀器照常應診此啓（診療所）下九甫（研究所）光雅里（時間）診症上午九時至一時X光照肺下午二時以後

耳喉鼻專科醫師回國
麥嘯梟醫師去歲出國考察將醫務暫托劉醫師代理現已回粵仍在十八甫西路舊址照常應診
（電話一四二五四）

恭頌　劉漢貞婦科專家全科女醫師
內子前年隨余出發江西剿匪，染白帶症，歷經調治無効久成赤帶。月經不調。經痛。腰痛。多年不孕。以爲無再生育希望。幸回廣州得劉大醫師細心醫治。病始霍然。現以孕八個月。又在孕四個月時因不慎胎動流血如湧。勢將小產。危險非常。又蒙劉醫師救治。得挽垂危。感德之餘。無以爲報。特此鳴謝。以示不忘。
第四甫水脚秀耀坊三十二號　宋光漢　勞綺梅　敬頌
▲劉漢貞女醫師（醫所）一德西路球興藥行內進
▲電話一六九八六

婦科專家　女醫師　康靜佳　專醫
難孕婦女　指導生育方法
白帶　經期不準　消瘦貧血　萎黃精神不足　經痛背痛腰痛便痛　宮倒孕吐　產後失調　生育不良　面部乳部美型術
醫所・太平南路六十七號・電話・一六三九七（留醫留產）

因爲他的安排是最適當不過的，音韻的和諧在他的筆路下自然流露，既沒有一處艱澀，也沒有一處牽強；這種東西，我們只可以說牠是「天籟」吧了。我們試看他在「仲夏夜之夢」裡怎樣寫許美婀，第美達士，和愛蓮娜(Helena)的互相追逐；他寫許美婀一任第美達士對她追逐得怎樣厲害，她都置之不理；反之，第美達士給愛蓮娜追求得非常厲害，他也同樣的置之不理。這種事實本來非常難寫，就是寫起來也常常不着邊際，但一到涉翁的手裡，他却像駕輕車就熟道的一般，寫得非常圓轉自在，你看下面許美婀和愛蓮娜的一段對話：

許美婀：I frown upon him, yet he Loves me Still.

愛蓮娜：O that your frowns would teach my Smiles Such Skill!

許美婀：I give him Curses, yet he gives me Love.

愛蓮娜：O that my prayers Could Such affection move!

許美婀：The more I hate, the more he followsme.

愛蓮娜：The more I Love, the more he hateth me.

許美婀：His folly, Helena, is no fault of mine.

愛蓮娜：None, but your beauty: would that fault were mine.

總之，涉翁的劇作無一處不撩人情緒，動人衷曲。他的劇作可以分爲三個範圍：第一是喜劇，第二是悲劇，第三是歷史劇。他的喜劇使人歡笑，悲劇使人慟哭，歷史劇使人了然於過去史實的眞僞。

小泉八雲說：「涉翁的戲劇顯然和他人不同的，第一是生命，第二是個性，第三是個別的創造。」誠然，涉翁戲劇裡的角色都是生活着的，他所描寫的人物不下百數十人，然而一個個的性格各異，一個個有他的風度和儀表。涉翁具了一副特別聰明的腦袋，他居然創造出不同的許多人物來，我以爲除了上帝能有這種力量外，此外恐怕就沒有第二個人了。

我們又知道：涉翁的劇作不但質的方面教人驚異，就是量的方面也非常宏偉。佛得烈布士(Frederich S. Boas)在他的「莎士比亞研究初步」(An Introduction to the Reading of Shakespeare)裡，他把涉翁的主要作品分爲四個時期，我覺得他的這種分法很好，所以就附帶的寫在下面：

第一時期：

「愛的工作枉費了」(Love's Labor's Lost)

「仲夏夜之夢」(A Midsummer Night's Dream)

「米羅那的兩位紳士」(Two Gentlemen of Verona)

「結果好的都算好」(All's Well that Ends Well)

「理查第二」(Richard the Second)

「約翰皇帝」(King John)

第二時期：

「威尼斯商人」(Merchant of Venice)

「化悍女爲賢妻」(Taming of the Shrew)

「亨利第四」(Henry the Fourth)

「小題大做」(Much Ado About Nothing)

「像你所喜歡的」(As You Like It)

第三時期：

「馬克柏斯」(Macbeth)

「利爾皇帝」(King Lear)

第四時期：

「冬日稗史」(The Winter's Tale)

「暴風雨」(The Tempest)

上面不過是涉翁劇作的分期的例子，實在他的劇本還多着呢，譬如「有趣的溫得婦人」(Merry Wives of Windsor)，「第十二夜」(Twelfth Night)，「一報還一報」(Measure for Measure)，「雅典的泰門」(Timon of Athens)……等等。

就在這四月廿六的一天，爲了紀念涉翁的誕辰起見，倫敦全城有涉翁七部戲劇的演出；據世界新聞報(The News of World)載稱，這七部戲劇，都由莎士比亞專家聯合導演的，這樣一來，當然很有意思，但我以爲中國文學界對此事可未免太漠視了吧。

涉翁誕辰紀念前三日草于石牌中大

一年（下）

鄰平

重提往事，你會討厭我的麻煩麼？然而，麻煩也吧，我只請求你一次，或許這是最末的一次，請你按捺一下你的情感，讀完我這封長信；爲的是我心頭的苦痛忍受得太多太久了，我想借這個機會來宣洩一下，同時也好剖白我自己。

當時我給與你底可笑而又荒唐的訣絕書的回答，是一封仍然還很誠摯的解釋的信，我承認了我一部份的過錯是我偶然的誤會，然而這誤會，你儘可以搬出理由來解釋，來剖白——對朋友不應該做得這樣絕情。寫那封信時，我幾乎是流着眼淚，極力用理智的寒冰來冷卻灼熱的情感——這就是我舊年寫給你的你說它是最後的一封信。

是的，我在那封信裏說過了這句話：「生活決定了你的一切。」可是你也別忘記了我在別封信裏說過「希望你勇敢地跳出舊生活的籬笆！」當晼冰的說話証明了我的懷疑不謬誤時，像以前給過你的那些希望，我就只好吝嗇了。「生活決定你的一切，」就是憑着這個理由說出來的；然而你在最近給我的信裏卻怎樣反駁我呢？「主觀固然由客觀來決定，可是主觀也可克服客觀，我一年來的生活經驗，就可以証明你的理論的謬妄！」我眞萬萬料想不到你竟不能看懂我的信！——但他許是你不願意看懂。我現在給你的意見修正一下吧：「我一年來的生活証明了你所懷疑的謬妄。」要是這樣，我是很願意來接受你底指摘的。然而，你不想想這樣做，反而要在我的理論上來給我一擊；卻不料你還有力的一擊竟撲了空！

要是你的生活不幸竟符合了我的懷疑，那你就恰恰在生活裏証明了你自己才是一個機械論者；然而這句話你是不願意聽到的，你只願意向我的頭頂撲空。

你所給與我的清算，原來就僅是這微枝小節的夾纏；其實，嚴格的說起來，這一年中的事實的本身，已將我們的友情清算得再露骨沒有了。

一個人原諒自己總比原諒別人的機會多。夢醒時，我就時時責備自己：我不能原諒自己似的來原諒他人麼？就說自己吧，也時時要覺今是而昨非，何況和自己並非一體的朋友？

你以爲我一年來的緘默就是我冷酷的証據不是？恰恰相反，我越是緘默，就越是熱情，也越是痛苦，說句實話，你雖然對我這樣的冷酷無情，故意給了我幾番幾次的磨折，然而我沒有一時半刻的忘記過你——要忘記也忘記不來：想起寫「離散」時的那副情懷，想起你沒有理由的冷寞，我就難過——失悔和怨艾時時刺激得我終夜不眠。然而，這是不會有誰知道的：連我自己也不明白我不能見諒於一個朋友，自己所感到的痛苦竟會有這樣的深！

關於你在生活方面的倔強，即使是現在，我對你也還保持着一貫的態度：你的倔強和毅力，很使我感到興奮和同情，去年冬天，當我第一次聽到死神從你的懷裏奪去了你所愛者的消息時，我是感到怎樣的難過，我不敢相信命運播弄你竟有這樣的殘酷，請原諒我，在那時候，我雖然有火燄一樣的熱情，然而我卻要將這熱情羈禁起來了：我永不會在任何朋友的面前表現我的殷勤和親切。我不在那時給你寫弔唁和安慰的信，原因就在這兒。

然而你在生活上的倔強和頑健，已影响到你性格的狷介和傲慢了：你還再任性的將它放縱麼？

我想不到話說起來竟會有這麼長，我也知道這些話說了也等於空說。我早就對自己約過：不要再向你提到過去的友情了；然而沒有辦法，過去的一段友情我始終都忘記不來。即如今晚寫起信來，我的感情還是起伏得很厲害；你看過了後，也許要惹起更大的反感。然而，撩起更大的反感也吧，我還是希望這封信能夠寄到你手裏。

窗外，娥眉月下，虫聲織網：春夜不是很容易撩起人家念遠人的麼？一年了，我們的濶別竟悄悄過了一年了！然而，帶住了吧！

你一年前的朋友非

四月廿三晚，一九三六年。

黃昏（卅二）

厲厂樵

老太太力竭聲嘶，彌漫着她的臉上的，說不清是淚痕還是汗水。她用很低沉的聲音呻吟着，不時還是喃喃地罵着三太爺。吳媽不住地絞手巾，代老太太揩臉。大少奶卻坐在她的身旁嘮嘮叨叨地勸慰：「只要四小姐能夠回心轉意，一切都是沒有問題的。女孩子的心多半很活動，你老人家再勸勸她，她總是聽話的。」

「阿珍早給我勸好啦！現在倒是這老鬼故意要興風作浪，想逼死我們！老鬼的心腸太毒辣，只要有一點兒差錯，他就拼命地抓住不肯放鬆。阿珍的事，明明可以隨風轉舵了，他偏要死板板地說一不二。他的用心，我早就知道了。」老太太又忽地興奮起來，說了幾句，喉嚨裏便有些發癢，一連咱咳了幾聲，淡淡的痰從嘴裏吐出了以後，她很傷感地說：「我的老毛病又要發作了。」

吳媽連忙代她搥背。大少奶像是着了慌，「去請四小姐來」！一面說着，一面用眼光端詳着老太太的神色，老太太微微地點一點頭，吳媽便走開了。

四小姐站在老太太面前的時候，老太太向她望着的眼光裏帶着幽怨，憤恨和悲傷的情緒。「是怎麼一回事呀？」四小姐幽靜而又悲痛地問這一句，老太太便如泣如訴地說了：

「什麼事都是你這寃鬼鬧出來的！你媽媽幾十年來受着那老不死的氣，只以爲老了可以享到你們的福，不料你這寃鬼還要闖出禍來，叫你媽媽去打頭陣！也好，什麼話都不說了，你的嫂子也在這里，你再說一句：你對姓陸的這門親事究竟怎麼辦？只要你的腰身挺得硬，你媽媽總不怕那老鬼！」

只以爲四小姐的答覆，是可以使老太太稱心滿意的；然而四小姐呆呆地站着，半响不開口。她在心坎裏不住地考慮着，她不能立刻回答母親的話。她的臉上也已流滿了眼淚了。她在憂傷哭泣的母親的面前，應該聽從母親的話；但是一想到情人所寫的那封信，她又打算「拿出勇氣來了」。

「媽媽，我自己的事，還是由我自己作主吧！」本來是模稜兩可的話，老太太卻像看透了她的心思，咬着牙齒問：「你自己作主？你還是和你媽媽爲難嗎？你這寃鬼！我給你眞要氣瘋了！天哪！自己的女兒偏偏和自己做對頭，我眞不如死的好了！」

四小姐的心思于是不敢露骨地表示了。她想暫時安慰一下母親的心，緩和一下空氣，然後再從長打算。所以她就立刻伏在母親的懷裏，很溫存地說：「媽媽，你儘管放心！我總不會叫你爲難的。」

「我告訴你：如果你也不聽我的話，我先和你拼命了！」老太太微微得意之後，還對四小姐恐嚇了一下。

鷓鴣菜全國兒童健康照片比賽入選者

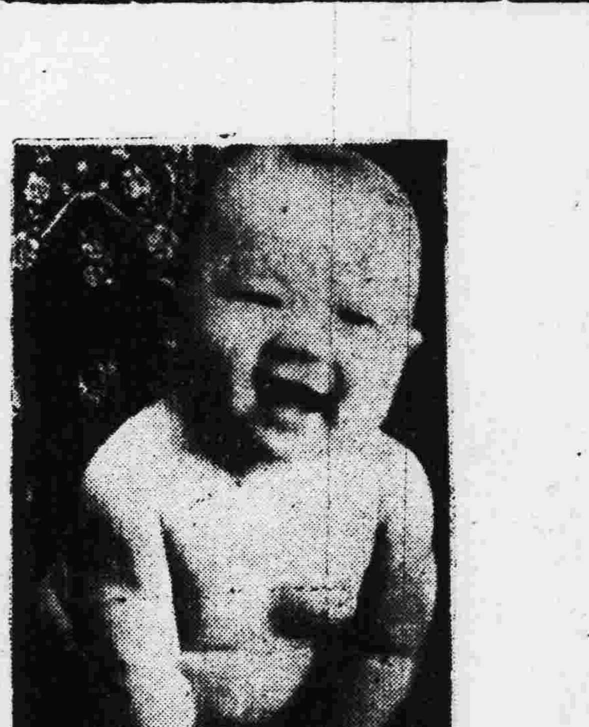

等級	超等
姓名	畢芳康
年齡	五個月
籍貫	湖南長沙
家長	畢磵
住址	南京國府路二三四號

本藥房舉辦之兒童健康照片比賽。入選之照片。特等獎經已刊登完竣。現再將超等獎一百名。不分名次。照前登出以証鷓鴣菜確確實實有優異之功效

滬粵港 宏興大藥房啓

粵行廣州一德路 電話一三六七八

中國國民黨廣東省執行委員會通告

組字第　號

本會爲調整各縣市黨部工作起見，擬考選黨務指導員，派赴各縣市黨部指導工作，茲將考選各縣市黨部黨務指導員辦法通告知照，如志願投考者，希依期來會報名投考，特此通告

附中國國民黨廣東省執行委員會考選各縣市黨部黨務指導員辦法

一、本會爲調整各縣市黨部工作起見特派指導員分赴各縣市指導其指導員人選由本會考取之

二、投考資格：(甲)現任或曾任本省縣市黨部委員二年以上而在專門學校以上畢業者(乙)曾任本省縣市黨部委員四年以上而在高中或舊制中學以上畢業者(丙)現任或曾任本省黨部或廣州特別市黨部幹事二年以上而在專門學校以上畢業者(丁)曾任本省黨部或廣州特別市黨部幹事四年以上而在高中或舊制中學畢業者

三、考取名額：暫定四十名視成績如何得酌量增減之

四、投考年齡：以在二十五歲以上四十五歲以下者爲限

五、報名手續：須具本人最近四寸半身相片二張附繳各項証書并取具本黨中央委員本省黨部或廣州特別市黨部委員一人之保証

六、報名日期：自五月一日起至五月十五日止

七、考試日期：民國二十五年五月二十日

八、考試科目：分筆試口試兩種(甲)筆試：黨義本黨各種法規組織宣傳民衆運動指導監察等法規政治學經濟學地方自治公文程式(乙)口試：

九、待遇：取錄合格者由本會派赴省內各縣市黨部工作其生活費月支一百四十元

十、考試後五日將合格者登載廣州民國日報并分函通知

從敬老聯想及老年疾患

老年疾患本爲內科之一科基於解剖上生理上之變化故其療治診斷與成年人病大有區別其治法診斷之細心與小兒病正復相同吳順天醫師對於老年疾患如老年氣管炎老年肺炎老年腎炎老年風濕老年哮喘老年心病老年痕癢老年便結老年糖尿老年梅毒老年癡呆動脈硬化血壓過高等研究有年經驗有素・凡欲診治或通函問症均所歡迎惟函問附郵始覆

永漢北廿二號二樓 電話壹叁〇柒玖

體重增加二十磅

於服用韋廉士醫生紅色補丸不久之後

君之身體苟非已經過胖則體重增加——尤其是因疾病衰瘦之後——總是良好現象夫體重減輕原因血液失其培補人身細胞損耗之本能然則體重增加當然爲表示問題之反面矣既衰之血液欲使之復能抵抗疾病復能培補損耗服用世界馳名補血健腦良品韋廉士醫生紅色補丸實係最可靠方法之一下列張毅之君一例亦足以証明此丸如是之功效焉張君前任廣東高等師範學校軍事教練員現寓廣州連新路一百零五號其來書云『余因用腦過度精神彷彿記憶不佳馴至精神衰弱驚悸怔忡前疾盡失胃口大開精神勝昔而體重亦漸增至二十餘磅之多足見韋廉士醫生紅色補丸功效偉大也』韋廉士醫生紅色補丸去病强身宜男宜女宜老宜少其治療血虧腦弱體虛胃呆早老失眠神經痛臀尻痛腰肌痛瘋濕痛以及婦科各症業已屢試屢驗矣 各藥房皆有出售或向上海江西路四五一號韋廉士醫生藥局函購每瓶一元五角六瓶八元郵力在內

妻女咳嗽先後告愈

均由含用韋廉士吸入止咳片

韋廉士吸入止咳片老少中年一列適用且其奏效之速尤非咳藥水咳藥丸所能望其項背此種事實信而有徵茲又有顧壽康夫人及其女公子兩例增其証據矣 顧君近自浙江武義郵局來書云『小女慶雲日前忽染咳嗽日夜不停其狀頗危頻投諸藥俱不見效日漸疲困瘦弱不堪後經友介紹試用韋廉士吸入止咳片其咳旋止誠奇效也慶雲身體現已復原精神活潑矣近來內子亦染咳症亦由此片治愈之也』韋廉士吸入止咳片含於口中緩緩溶化即揮化一種芬芳爽適之治療氣體其氣到處立能止喉癢化積痰治咳嗽傷風喉痛氣喘以及喉胸各疾 各埠大藥房皆有出售或向上海江西路四五一號韋廉士醫生藥局函購每大瓶大洋七角五分小瓶六角郵力在內

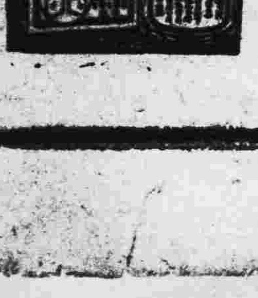

1337

東西南北

第五八八期

本刊徵稿簡約

本刊徵稿範圍，以文藝爲主。凡小說，戲劇，詩歌，童話，神話，民間故事及歌謠，隨筆，讀書雜記，文藝理論，文藝作品或電影的批評或介紹，均所歡迎。

文體以白話爲主。

來稿發表後，酌致薄酬，每篇自壹元至十元。

攝影，漫畫，木刻畫，亦所歡迎。發表後，每幅概酬發表費一元。

來稿發表後，其著作權仍爲作者保留。

稿末望寫明投稿者姓名，住址，以便通訊，並加蓋私章，以備發奉稿費時核對；缺者認爲却酬。

來稿發表與否，概不退還，望勿附寄郵票！

編者對於來稿有增刪權，其不願增刪者，望於投稿時聲明。

表現與含蓄

——「告青年作家」第十四節

美國 O. S. Marden 著　彭成慧 譯

當一位女士對忒納(Turner)盡量贊揚他的一幅驚人的傑作時，他指着自己的前額對那位女士說道：「夫人，你應該看看這裡面的圖畫。」當這位畫家以在他幻想中那幅難于表現，顏色的美麗不可以形容的圖畫，跟那幅他已經畫上畫幕的圖畫比一比時，他竟覺得他是選錯了職業了。一個畫家的畫筆，一個彫刻家的鑿子，或者一個作家所寫的文字，其表現自己適當的艱難處，實在不能夠得到那般只看看圖畫，只看看彫像，或者只讀讀書頁的人極端的重視。不過在藝術家自己，他所能用任何實在的形式表現出來的，總沒有他在幻想裡所看見的，所聽到的，那樣的有力，那樣的生動。他總沒有能力把使自己靈魂迷惑的，難于捉摸的感覺和思想底純粹的美麗，翻成任何動人的形式。

「我疑心，如果從來一首歌被人高唱，

是不是唱歌者的心靈總唱得更加甜爽！

我疑心，如果從來一首讚美詩被人歌誦，

是不是其思想比韻節更能使人心動！

我疑心，如果從來一個彫刻家正在他工作上花着時光，

是不是冰冷的石頭會反應着他熱情的思想！

或者如果從來一個畫家用了他的色和光，

是不是他心靈深處的夢都被描繪得一無遺忘？」

字是那樣不適於表現思想正確的境地，牠們總是思想那麼拙劣不靈的媒介物，所以精確的色澤，以及卓越的，各種不同的觀念，往往從作者的意識傳給讀者的時候失掉了。

斯賓塞(Herbert Spencer)曾說過，文字跟思想總是一個不可避免的折衷，所以我們應該常常想到這一層，就是觀念以字眼表達出來的時候，總得有所損失而不能十足。總沒有正確的，不折不扣的文字，可以完完全全傳達出我們的思想和感覺。我們幷不能以任何物質的媒介來十足完成傳達思想和感覺的工作，我們只能用一種無可觀看的，心靈的傳授或感應，才能把這種工作完成，正如那般有着密切血統關係的，一思一想幾乎都是一致的人底靈魂的情形一樣。偉大的，普遍的情感，總超過牠們文字所有的表現的界限。塞拉．柏恩哈特(Sarah Bernhardt)在世界任何部份都能打動他的聽衆到最深處，即使人們連一個法文字都不懂的地方，也是如此，這正如一大羣的人在一間歌台裏的情形一樣，唱歌者所唱的，他們一個字也不懂，卻聽得他們大笑，或者滔滔地流着眼淚。

當一個作家表現他自己時，即使盡了眞實，感覺，熱誠，豐富的表現的能事，而讀者卻還能比僅僅從文字所傳達的得到更多的東西。在字裡行間，有一種思想和感情的盈餘，有一個深刻的暗示。的確，一些作家所說的，最好的東西，幷不是在他們眞實的字裡，而是在他們暗示的豐富，在他們字眼的界外中。

素來都沒有一個人能夠吸盡得愛默生著作行間裏的意思。不論他讀他的論文讀了多少次，總沒有人覺得他已經吸出牠們所有的意義。我們知道字眼的本身，不過只是指示我們到在愛默生意境裡的眞實事物的通告牌。字眼不過只是暗示愛默生更大更高的觀念。這觀念是他極力用牠傳達不完全的。那就是我所說的含蓄。我們在任何的藝術裡都稱牠作暗示。

有許多圖畫，你從不留心多看一次。牠們也許極其美麗，極其迷人，不過你總是望望牠們就算了。但是你不妨看一千次拉腓爾(Raphael)的「息克支斯塔斯教堂之聖母像」(Sistine Madonna)。或者米勒(Millet)的「天使圖」，你每次幾乎都可以看出了些新的東西；因爲你會覺得牠們後面有一種偉大的能力，這能力是比在畫布顏色上所表現的說出了更多無限的東西。

最好的事情，幷不是偉大演說家所說的，而是他使你所感覺到。聽過韋布斯忒(Webster)和菲立(Phillip)的演說的人告訴我們，謂即使他們最快的辭令，他們都總覺得在牠們後面有些更加偉大的東西，他們有着一種超人的，含蓄的能力，如果實驗起來，便能夠做出奇異的事情。所以一切偉大的作品，都必有一個含蓄的意識。這是被一篇作品裡喚出讀者的那種不斷的興趣所能試驗得到的性質，不論他把牠讀了多少次都好。

當你讀着一部書的時候，如果你覺得作者已經說了他能夠說的，最偉大的事物時，那你就不會被他的能力所感動；不過如果作品中的事件來得是那樣的自然，是那樣的從容，在牠的後面暗示着一些無限偉大的東西的話，那你就會覺得作者筆桿後面的能力；那你就會道知他寫了一部偉大的作品，他就是一個文學的藝術家。

我們從碰到的一個人得到一個印象，這印象是離開他所說的話而獨立的，是一些從他的身份，從他的樣子，從他的性格上所輻射出來的東西。普通都說，看見林肯的人，即使沒有聽見他說話，即使不曉得他是誰，都總覺得他們是站在一個偉大的人物面前。

正是這樣，在一本偉大的著作裡，有着一種不可形容的氣份，這氣份並不是在字眼裡，而是在牠使讀者的感覺中。在每一個著作家的作品裏，都有一種離開分析界限的東西，牠使讀者感覺，正如他面對面碰見一個人，從那個人的風度上，感到一種不可揣摹的感覺一樣。

偉大作家所對你說的，總沒有他表示給你的，使你感覺到的那末多。你跟他在山頂上步行，他給你一種使你心醉的，美麗的色彩。他准許你觀察思想的，無底的深淵，你便會被一個不能道破的奇蹟的意向所支配，雖然他不能把你所有感覺到的都表現給你。

不朽的作家或藝術家，經過他們的工作，只能把無限的能力，表現到中等的程度。當我們讀着他們的著作時，當我們看到他們的傑作時，從我們的意識中，從我們的眼睛裡，我們才跟那無限的能力相連接。而且我們感覺到神聖的震顫，我們感覺到我們跟牠接觸的，不朽的感動。

這種隱在藝術家後面的暗示或者含蓄的能力，不論他是畫家，詩人，音樂家，或者作家，他都是個卓越的，複合的人物。一個偉大的，自我的優勝——一個極有能力的集中——一個驚人的，生活集中的能力——一定是全藏在他的後頭。要完成這種含蓄，有着一百種的原素，有有不可計數的，豐富的經驗，有着非常的，自然的禮物。

自己能成爲複合的人物，是每個人的天才。作家的個性越偉大，他所寫的作品也就越偉大。有了他自己的生活，他自己的智識，他自己的同情，他自己的熱誠，他自己辛勤工作的勇氣，以及他自己感覺和表現他周圍波動的生活的能力，他的創造才會光臨。如果你想做個作家的話，那就說你所有你可以說的，最偉大的事情吧，你要盡你的力量把牠說出來，應該覺得牠的表現之實現，就是你最大的犧牲；用你靈魂裡的含蓄洋溢你的字眼。那麼你就可說是已經做到最優良的地步，而且你的作品也就可以不朽了。

——全文已完

莎士比亞的讚美

廖英鳴

一五六四年四月廿六日，威廉．莎士比亞(William Shakespeare)在英國窩爾維克室(Warwickshire)州的斯得拉佛(Startford 鎭誕生了，這位世界詩聖的誕生，無疑的是整個文壇的絕大榮耀；我們試看下面的一首讚美詩，便知道莎翁的崇高和偉大。

英國啊，你有一位詩翁可以自雄！

歐洲的劇景，都仰仗他的聖跡奇功；

他非一時之學者，他是萬世之文龍。

——見「萬有文庫」周越然譯詩——

誠然，莎士比亞給予英國和歐洲，甚至於給予世界人類的偉大的文字思想，這是任何一個人都不至於否定的。他底構思的深刻飄逸，描寫的生動活潑，這一點足以傲視千古，也許可以說是空前絕後。我們單讀了林貝姊妹(Charles and Mary Lamb)的「莎氏樂府本事」(Tales from Shakespeare)，已經覺得莎翁的思想登峯造極，其實，這些故事的搆思不過是莎翁偉大處的一個小滴，他底偉大處，實在還在于他的那種描寫上絕大的神秘。我們知道莎翁的劇作全部用詩體寫成，劇情的深刻飄逸，描寫的生動活潑，處處足以使人瞑想，沉醉，悲哀，憤恨，甚至足以使人慟哭流涕，油然而生無限的共鳴。當你讀「仲夏夜之夢」(原名A Midsummer Night's Dream 曾搬上銀幕，幷曾一度在本市放映過)的時候，你會感覺到仙境的飄渺，愛情的偉大；同時，你會同情于賴生達(Lysander)和許美婀(Hermia)的彼此鍾情；你會憎惡第英達士(Demetrins)的朝三暮四；你會感覺到天神阿比倫(Oberon)對妻子底嫉妒儼然和人類一樣；甚至於你會覺得伯克(Puck)的處處爲人作嫁的精神的偉大。

至於他底描寫技巧，這裡我敢大胆說一句，他簡直不容我們有一字的改竄。增一字我們要嫌其太繁，減一字我們也要嫌其太簡。不但如此，就是用字的秩序也不容我們隨意亂調；

本期目錄

表現與含蓄……………彭成慧譯

莎士比亞的讚美…………廖英鳴

一年(下)……………………鄭平

黃昏(卌二)……………………厲广權

印花稅法施行例案輯覽

第一集　實價大洋一角二分

第二集　實價大洋一角八分

財政部稅務署通告

查印花稅法及施行細則公佈施行以後各地商民請求解答疑義案件紛至沓來均經財政部逐一批答並由本署分類編輯分期刊印定名爲印花稅法施行例案輯覽且第一集業已出版分送各機關備查並分發各商會轉知商民一體遵照在案茲爲便利商民購備參攷起見特准原承印之上海大東書局照版添印酌收工本出售以期普及各地商民如需備閱可向上海四馬路大東書局總店或各地分店購買可也特此通告

中華民國二十五年二月　日

本書第一集出版後以切合需要行銷逾萬茲續出第二集包羅有關印花稅法之例案七十餘件依照條文次序排序案件原由解釋法令全部刊載各地工商行號備此一書可資參攷以免違反法令而致受罰

財政部稅務署編輯

大東書局發行

廣州分局　財政廳前

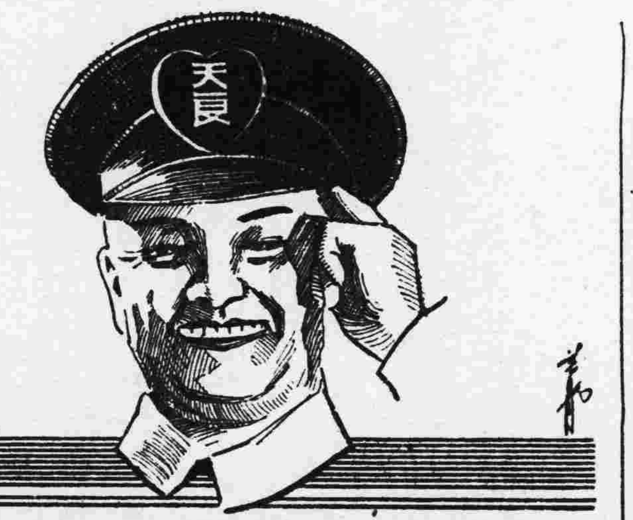

各界諸君週年惠顧感謝得退現在減價之期到了勿失時機

參茸大減價

● 鐵定國歷四月卅號期滿決不展期

● 天良堂參茸莊在廣州市槳欄馬路

中央實業部商標局註冊

●● 廣東獨家 北大參茸行

●● 向不務外觀 總求實際

專賣正參茸

● 正長白山之圖們鴨綠松花三江所野產

● 頂大牛晒人參上市特價公道

● 例不講價

總行廣州光復南　電話一六四六二

民智書局

教育名著叢書　廉售半價

鄉村教育新論	古楳著	定價一元二角
麥柯爾教育測量法撮要	杜佐周譯	定價八角
中學作文教學研究	阮真著	定價六角
普通教學法	陳禮江譯	定價一元
歐美教育史	劉亮譯	定價一元八角
法德英美教育與建國	崔載陽譯	定價一元二角
中學國文校外閱讀研究	阮真著	定價五角
三民主義教育原理	范錡著	定價一元
道德教育論	崔載陽譯	定價七角
青年實業補習教育	許公武編	定價五角
列强之青年實業補習教育	許崇灝編	定價五角五分
一個教育的書目	莊澤宣編	定價三角五分
黨化學校訓育法	張建初著	定價四角
增訂教育論文索引	邰爽秋 彭仁山 編訂	定價三元五角
中學教務研究	張文昌著	定價一元二角
小學分級字彙研究	王文新編	定價一元二角
全民教育制度的演進	王克仁譯	定價五角
蘇俄的教育	廖鸞揚譯	定價四角
如何使新教育中國化	莊澤宣著	定價四角五分
德國青年運動	趙邦鑠編譯	定價五角五分
人類的學習	胡毅博士譯	定價一元
縣教育局行政組織研究	馬鴻述著	定價一元二角
中學青年訓練教範	許崇灝編譯	定價上冊六角 下冊八角
小學青年訓練教範	許崇灝著	定價六角
徵兵之沿革及施行法	許崇灝著	定價三角
義勇軍手冊	陳詞編	定價二角五分

番禺縣市橋小學 舉行全校運動會

本月廿三日開幕一連五天 徑賽破省運會紀錄者數項

番禺市橋縣立市橋小學校校長王伯端爲引起當地民衆體育興趣、同時檢閱學生過去體育成績起見、特于廿三日上午十一時在市橋體育場舉行全校運動大會、一連數天、至昨廿八日始宣告閉會、玆將詳情錄下、

查是日各機關團體代表民衆到場參觀者約千餘人、該縣縣長林世恩、教育局長、公安局長、暨各機關團體、均有獎品贈予該校、計銀幣銀盾銀杯等約四十餘件、該校辦事人于事前預將會場佈置完妥、幷于各街道遍貼宣傳標語、同時由王會長率領該校員生四百餘人出發、步伐整齊、精神活潑、抵場後稍事休憩、即舉行開幕典禮、公安分局及方便醫院派出特警護士等到場勸助、該校童軍糾察隊及團部救護營、担任維持秩序、及救護工作、開幕禮成後、舉行

童軍檢閱 分立定式、與行進間兩種、隨由童軍表演、砌成市小兩字、（代表市橋小學）加以仰俯、動作靈活、表演完畢、開始運動、由會長及各教員率領全體運動員環繞全場一週、並由全校教職員先行作一百公尺賽、分男女兩組、（男組九人女組五人）表示以身作則之意、隨即舉行、

各項比賽 直至第一二兩日、比賽結果、男子甲組一百公尺徑賽、第一名李內河、成績十一秒半、乙組第一名劉偉民、成績十二秒一、戊組第一名梁淇淡、成績十五秒、戊組五十公尺、第一名何其爽、成績七秒六、女子戊組一百公尺第一名伍珍潔、成績十五秒六、五十公尺第一名伍珍潔、成績七秒八、（以上各項成績、均破第十屆省運會紀錄、其中戊組破丁組紀錄）其餘成績亦頗有可觀、

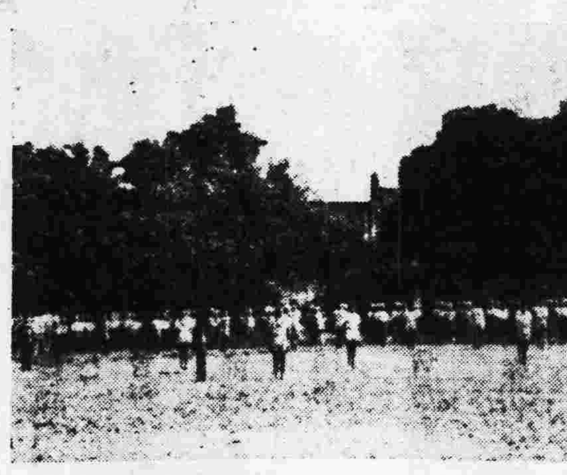
市橋小學童軍檢閱情形

市橋小學女生「譚瓊娟」與「張便銀」比劍

全校冠軍及破省紀錄者合影

童軍表演之一部

女子壘球賽 報名期截止

下月四日舉行抽籤 九日下午三時開賽

市轄學校女子戶外壘球賽、按照章程所定、今（卅）日下午四時即行截止報名、下月四日舉行抽籤、九日（星期六）下午三時開賽、現查市體委會以開賽期近、關於評判員工作分配、經聘定梁鋼雄鮑愛公等担任、幷定下月四日（星期一）舉行第一次評判會議云、

小學小皮球賽 今日有兩場

前日四隊爭衡結果 九小與七十小奏凱

第二次小學小球賽、前（廿八）日在公共運動場、比賽兩場、第一場三時九小對興華附小、是役九小實力甚強、攻守均佳、上場前鋒甄汝炳連下兩城、下場周永雄繼之打入兩只、最后曾玉麟亦記一功、結果、五對零全勝而回、第二場五小對七十小、五小軍容不整、迭被七十小進攻、上場七十小李華亮首開紀錄、下場再中鵠的、王暢叙亦射入一球、以三對零獲勝、查今（卅）日亦有兩場、首場三時十二小對五十三小、次場四時十三小對日新小、四隊陣勢如次、

（十二小）	（五十三小）	（十三小）	（日新）
褚炳輝	曾像儀	胡健豪	林遠烱
朱瀛明　龐英	譚應朝　梁錫祺	張錦垣　黃滉崙	何兆樞　王兆祿
鄭榮佳	阮煥桑	張思炎	葉兆綱
馬少甫　林士樵　朱晉華　潘德光	文昌成　馬建蔭　梁進榮　趙德華	馬文亮　鄧文苑	譚亦煌　張枰穩

省立體專運動會 明日起預賽

決賽期定下月六日

省體專第一次全校運動大會、經于廿日止截報名、計參加者百餘人、該會原定五月一二兩日在公共運動場舉行、玆查該校因時間忙迫、改定五月一日爲各項田徑賽之期、六日（星期三）則爲各項決賽、會校中如擲部之數華明、黃森鴻、黃天宇、伍煥清、跳部之譚亞、梅迫賢、陳耀生、吳卓標、跑部之阮洲權、周贊、譚亞等、屆時當有優異成績云、

美華校運動會 有美滿收穫

男子乙組一百公尺 十一秒八破省紀錄

美華中學第六屆全校運動大會、經於廿五日結束、各項成績甚佳、男子乙組一百公尺第一鄭兆佳、第二蘇祖成、成績十二秒八、均破廣東省紀錄、（查省紀錄爲十三秒一）又此次運動會、男子總分第一爲李浩然符福成二人、各共得十八分、女子總分第一爲黃若碧、共得二十分、

大沙頭泳場 定十日開放

市校員生入場游泳 仍照去年優待辦法

廣州南華會與市體委會合辦之大沙頭游泳場、自日昨各推定四人組織管理委員會後、業已積極籌備場內各種設備、準于下月十日開放、以便利兩會會員練習、查市體委會方面、對于各市校員生游泳、仍照上屆辦法、每若干人發入場證、紙、得輪流免費入場、此項入場証、下月初即可分發、又查市體委會以泳場籌備開放、需款殊般、日昨函催各市校將體育團費繳交、以便應用、

實踐中學 舉辦班際排球賽

以班爲單位 採單循環制

本市實踐中學爲提高學生體育興趣起見、特辦舉全校班際排球賽、幷由該校校董黃觀光捐贈銀杯兩大座、指定爲本屆比賽冠軍獎品、昨已開始比賽、玆錄該比賽簡章如下、（一）定名、實踐中學校觀光杯全校班際排球聯賽、（二）宗旨、以提倡排球運動增高學生體育興趣爲宗旨、（三）參加單位、以班爲單位、每班可參加男女生最少各一隊、最多各二隊、（四）每隊人數十二人、內一人爲隊長、（五）比賽規則、照廣東全省最新男女子排球比賽規則、（六）比賽方式、採單循環制、（七）獎品、冠軍獎黃校董銀杯一座、亞軍及季軍由體育部贈獎品、（八）評判、此次比賽、由體育部聘定本校教職員担任評判、（九）附則、本章程有未盡善處、由體育部修改之、

南武中學 籃球隊出征經過

轉戰四邑連捷九場

南武中學籃球隊出征四邑、十九日動程出發、昨日業已返省、查該隊廿日先到開平、即與開中及省立長沙師範比賽、均獲勝利、廿一日轉台山、首勝培英中學、廿二日復戰台中、廿三日又勝台師及育英、順道出新會、廿四日戰新會二中及農稅局、均操勝券、廿五日最後戰新會師範、亦告捷、綜計該隊在四邑比賽九場、俱告勝利云、

前宵市長金杯 籃球賽情形

女中隊乘勝克教忠 勤工隊大勝對抗隊

劉市長杯籃球賽、前宵共有兩場、男子勤工對康樂、女子教忠對女中、戰情之緊張、爲複賽以來所僅見、爲場爲女中對教忠、查女中自開賽以來戰無不勝、是晚戰來尤爲精彩、攻守有方、故能長驅直進、以十六比九克教忠、成績如次、

（女中）	得分	犯規
馮淑娟	七	一
周文岐	一	○
林秀清	四	一
何德芳	四	○
冼慧莊	○	一
陳舜華	○	○
劉素嫦	○	○
總分十六		

（教忠）	得分	犯規
梁寶嫺	四	○
李寶珍	二	一
溫偉瓊	三	○
李瓊英	○	○
鄧衍豪	○	二
張愛華	○	三
總分九		

次場勤工對康樂、勤工以聯絡純熟、故全場均佔優勢、迭向康樂陣地進攻、康樂方面亦不示弱、抵禦之餘、尚向敵反攻、然稍見活動、又爲勤工所挫、上半場二十九對十二、勤工佔先、休息後、康樂一蹶不振、卒以六十六對二十三、爲勤工所敗、

（勤工）	得分	犯規
伍耀榮	十五	二
趙象乾	卅八	○
許周行	四	○
鄺傑銓	二	一
陳樹芬	二	○
黃錦鉅	三	○
陳信始	二	二
總分六十六		

（康樂）	得分	犯規
溫全善	七	一
黃國雄	九	○
關慶年	二	一
陸偉士	四	二
陳玉藻	一	三
總分二十三		

今日潮水長退時刻

◁用農曆計算▷

初長	極長	初退	極退
三時	八時	十時半	三時半

世界書局五大預約截止在卽

爲日無多 機會不再 不用猶豫 請卽訂購

四月底截止 祇有今天了 樣張備索

特價預約

袁了凡 王鳳洲 綱鑑合編 精裝一巨册 二千餘頁 定價國幣三元 預約一元一角（寄費二角三分）

印鸞章校 明鑑 精裝一巨册 六百餘頁 定價一元二角 預約八角四分（寄費一角六分）

印鸞章編 清鑑 精裝一巨册 一千餘頁 定價一元八角 預約一元二角六分（寄費一角六分）

以上三種原價六元 合訂三元六角 寄費四角六分 加贈（價値一元六角之）七船山讀通鑑論一部（此書寄費另加一角三分）

上起周室 下訖清代 爲中國最完美之「史書」

國學名著第四期仿古字版

宋元明清 四朝學案

宋元學案 黃宗羲 全祖望著 精裝二巨册
明儒學案 黃宗義著 精裝一巨册
漢學師承記 江藩著
宋學淵源記 江藩著
清學案小識 唐鑑撰 四種合訂
人名索引 張明仁撰 精裝一巨册

▼精裝四巨册定價八元預約祇收三元二角 寄費掛號五角二分
▼加贈價値一元八角之『王陽明全集』一部

預約四月底止 五月底出書

宋元明清四朝學案原定五月底出書現已提前出版趕運到粵五月一日起開始分發欲定本書者請從速訂購不用猶豫免失機會截止以後既不便宜又無贈

預約四月底止 現已出書 印有樣張備索

宋元人注 銅版 四書五經讀本 與衆不同

價廉物美 預定踴躍 人人滿意 天天擠擁

今天八時截止 四月底截止決不展期 外埠剪此廣告預定寬放十天

大學……朱熹注
中庸……朱熹注
孟子……朱熹注
論語……朱熹注
周易……朱熹注
書經……蔡沈注
詩經……朱熹注
禮記……陳澔注
春秋 左傳公羊傳穀梁傳

（四月底出書）

精裝三巨册一千八百頁

定價國幣三元

預約祇收國幣壹元

寄費掛號二角三分

世界書局發行